朝鮮日報
十一日夕刊八面
發行兼編輯人 安在鴻 印刷人 金炯元 ...
京城府堅志洞 朝鮮日報社
代表電話 光化門(光)二三〇〇番

社說

風雲이 잠긴 濟南爭奪戰
이곳의 中國時局

一

隴海 平漢의 兩線方面에서는 南北軍이 모다 數次에 들어부터서 容易히 배가 뜨지아니하고 津浦線上에서 中央軍의 集結이 着着進行되어 孔子廟의 정수박이에서 迫射砲의 殺人하는 銃알이 튀어나오는 뒤에도 山西軍의 獨차지한 區域이 어쩌한지 形勢不利하엿든것이다 이때에 湖南 江西와 湖北인 武漢의 周圍에서 外자 共匪라고 指斥되는 多分의 不正規軍을 적근 共産軍이 만흔 사람이 들어 떨비어단바에 長沙를 占領하매 通信網에서 일부러 부픔하니 여번여 노흔이 만흠 形勢자못 險惡하는양하엿엇다 그러나 신검게 敗하엿든 何鍵이 새로운 勇氣로 長沙를 奪回한後로는 물들는듯 부산하든 共産軍의 形勢도 南昌을 엿보느니 武漢을 陷落하느니의 는소문만 와글와글하엿지아다 이판에 잇서 中央軍이 一擧에 泰山의 南岸을 휘돌아서 側面으로부터 泰安을 占領하고 그대로 濟南奪回의 大接戰을 하게 되엇것이다 이에 이방면의 消息이 여러갈래 오는것은 必然이다

二

隴海 平漢兩線方面이 依然히 同定되어 어느편에서나 大勝利를 엇기가 힘들게 되엿 그저 이어北方勝局을 좌지안케 左右하게되엇다 韓復榘軍이 南으로 泰安에 달어나지 안코 엽구리로 膠濟線의 要地에 비켜 선것은 機會보아가며 다시 濟南의 側面을 위협하려 드리자는 어등한 생각에서 나온바일것은 일즉 指摘해두엇든바이지만 靑島方面에는 張學良의 東北勢力과 通絡이 닷는 고장이니 어지간히 張氏에게 信賴할이아니고서는 마음 놋코 거괴로 갈수업섯든바이오 이제 中央軍의 되잡어서는 판을 만일 濟南이 奪回되는날이면 張學良이 출상어서 武器 彈藥을 供給하고 中央擁護의 態度로나오리라는것이 어즈버 無稽의 說이 아닐것이다 閻과 馮은 自來로 張氏의 究家이 어든바로 엽혀서 마구 설치는것이 決코 安心할수업는 바이오 하물며 馮玉祥이 汪兆銘을 업고서 大衆의 左翼的 進出을 昂揚식히여 閻氏의 山西派와 右翼國民黨인 西山派를 둘른다하면 東北四省을 진이고 露中衝突以來 뜨거운 景氣를 맛본 張氏로는 솔그머니 진뜰이 솟는것을 禁치 못할것이다 이리하야 濟南爭奪의 싸움은 가지가지 風雲의 危機를 잠그고 잇는것이다

三

泰安一帶 長淸 平陰의 線은 泰山의 山嶺가 가루질리고 西으로 黃河의 洪流를 扼하며 格馬山과 應山의 山脈은 모다 難攻의 영이니 中央軍이 一氣呵成으로 濟南外지 내믈질르리라고 미들수 업스나 退却戰에 여린 中國軍隊이오 泰安敗戰以來의 山西軍은 如干이아니로 흥나리가 풀러서 덜렁대는 가슴으로 陷落은 可然性이 만타 濟南이 陷落된다하야 그대로 北方의 運命이 왓작 달어나는 瞬도 반드시 엄지아니할것이니 數師의 兵으로 隨援을 바든 韓復榘軍이 엽구리를 하비고 달려드느니만큼 濟南의 運命이 쉬으리 질理由는 업겟지만 濟南이 陷落되어 中央軍의 氣勢가 올러가고 張學良이 中央擁護로 기울어서 北方의 勝勢를 掌握하며 馮城平原으로 德州를 엇본다면 天津이 반듯이 넘어닷지 안터라도 北方의 形勢는 七分의 不利를 버슬수업슬것이다 北方政府가 樹立되게 되고 中國의 局面이 자칫 分裂 崩潰로 되려하는 판에 中央軍의 이行動은 그믈로서 必然한 일이다

四

世間에서는 張學良이 北方政府에 好意를 가지게되다 하나 首肯할바 못된다 閻 馮 路氏와의 利害關係는 上述이 잇고 南方에서의 왓작 일어나는 共産軍의 行動에는 北方에 잇는 地主와 商工層과 一般市民側에 外지 甚大한 恐怖不安을 늣기게 되는것이니 馮玉祥氏조차 『殺人放火的 共産黨』이라고 共産黨에 對한 態度를 加하든것은 注目되는 일이오 汪兆銘氏와 맛그를 엽고나서는 馮氏外지에도 共黨을 利用하는것처럼 宣傳되는것은 北方各派協同을 爲하야는 매우 미워할일것이다 이제 津浦線上의 大接戰은 山西派의 單獨責任으로 濟南軍의 聯盟은 合作은 떠낫스니 隴海線上의 留鐵하든氏가 아니오 中央軍의 衝擊하든 部下元老派에 對한 張學良氏의 牽制策으로도 멀지안허 破綻을 오게하는것이니 濟南爭奪戰을 中心으로 張氏의 態度外지 아울러 中央有利의 局面의 回轉할것을 預期할반하다 다만 外人居留의 이영이 依然 國際風雲의 階梯를 감추고 잇는것이 興味잇다

中央軍漸次優勢 濟南奪回도不遠
三方으로包圍進擊

(上海十日發) 總攻擊에 移한 政府軍은 그後有利하게 進展되야 右翼은 泰安을 占領한後 다시 進擊을 開始하야 附近一帶의 高地에 對陣하고 中央은 肥城에 進出하고 左翼은 黃河에 沿하야 平陰, 張淸에 肉迫하고 잇다 그리하야 三方으로 漸次濟南을 包圍하야 奪回의 時期도 近接되야 잇다 一方韓復榘軍도 後軍을 得하야 此亦濟南에 肉迫中이다

戰局에 伴하야 張學良氏重大決意
中央軍의 濟南攻略을 기다려 積極中央加擔形勢

(奉天十日發) 張群張學良兩氏는 尙今胡蘆島에 滯在하야 時局對策을 協議中인바 津浦線方面의 中央軍의 總攻擊이 奏功되얏슴으로 中央奉天兩派의 交涉은 順調로 進行하야 張學良氏는 武器彈藥의 補給 東北艦隊의 援助를 不惜하고 近近外交總長王家楨氏를 南京에 赴任케하며 靑島市長도 自派에서 就任케하야 中央에 誠意를 表示하는 同時에 中央軍의 濟南奪回를 보아 國民政府陸海空軍副司令에 就任하야 全國에 通電을 發하야 時局收拾을 爲하야 重大한 意思表示를 하기로 決定한바 中央軍의 濟南奪回를 機會로 中國時局은 急轉化하리라고 觀測된다

南北의 勝敗는 張氏態度로 左右
某要人의 觀測

(東京電) 蔣介石氏는 二十日內에 濟南을 奪回하고 九月外지에 北平을 占領하겟다고 豪語하고 잇는바 此에 對하야 山西側傳作儀氏의 參謀는 西田濟南總領事에게 『北軍이 汶河以北에 兵을 退却한 것을 南軍大勝利와 如히 宣傳하나 右는 天候 그他 防禦上에 關係에서 自發的으로 後退한것이고 南軍에 擊破된것은 아니다 津浦線方面의 南軍總數는 六七萬에 不過하고 此에 對하야 山西軍은 第四、十、十五、十八의 四個軍外에 다시 第五軍을 加하야 充分한 防禦를 講究하고 잇고 隴海線方面의 馮軍도 三日부터 總攻擊을 開始하야 漸次南軍을 壓迫하고 잇슴으로 蔣介石氏가 如何히 豪語하야도 津浦線에 深入하는 無謀한 짓은 못하리라』고 氣焰을 吐하고 잇다 如何間 濟南의 奪回如何는 南北兩軍의 運命에 重大한 影響을 及하게 될으로 南軍으로서는 北方政府樹立前에 濟南을 奪回하기 爲하야 津浦膠濟兩線에 亘하야 猛烈한 攻擊準備를 하고 잇슴으로 近近激戰이 開始될것갓다 一方閻馮軍은 從來의 攻擊을 防禦에 戰法으로 變更하야 北方政府樹立에 依하야 人氣를 得하는 同時에 長江의 共産軍의 跋扈에 依하야 蔣으로 하야금 下野시키라는 策으로서 防禦를 充分히 하고 잇슴으로 蔣으로서도 苦戰은 難免이다 戰鬪의 勝敗는 難測狀勢에 잇스나 圈外에서 傍觀的態度를 取하고 잇는 張學良氏의 向背如何가 南北兩軍의 勝敗를 決하게 됨으로 戰爭은 아조 持久戰이며로 南北雙方이 張學良氏의 抱擁에 秘策을 다하야 此에 成功한 側이 最後의 勝利를 得하게 되리라고 觀測한다

長沙被害에 實地調査終了
市內는아즉不安

(漢口十日發) 長沙來電에 依하면 被害日本人에 對한 日中官憲立會의 實地調査는 九日에 終了되얏는데 領事館은 九日軍艦二見艦上에서 伊井寫眞館樓上에 移動하얏다 市內는 潛伏中의 共産軍討伐

留學生에도 入國保證金
米移民官談

(桑港十日發) 日本人渡米者에 對하야 昨今入國保證金問題로 複雜하게 되얏는바 右에 對하야 當地移民官『존네스켈』氏는 本日左와 如히 말한다 『昨會計年度中에 日本人이 渡米에 際하야 積立한 保證金으로서 返還請求가 업고 그대로 잇는것이 四萬九千五百弗에 達한바 右半數는 五百弗의 保證金을 抛棄하고 出國의 公約을 破棄한者이다 同州에서 目下日本學生에 對하야도 保證金을 積立케할 方針이다』

橫斷飛行機問題 米大使가保證乎

(華盛頓電) 外中尉의 『다모마』號는 航空局의 指令이 업슴으로 ... 飛行機는 規程에 依하면 其價格의 二割을 供託치 아니하면 通關不能한데 昨年『치』伯號來米時와 同樣으로 大使館으로부터 保證金을 걸고 米國에 飛行하는 ... 保證이다

中國에正式으로 勞農政府를樹立
今秋를期하야目的達成키로
全國勞農代表宣言

(上海九日發) 昨日當地에 잇는 全國『소베-트』區域代表大會主席團은 中國『소베-트』政府樹立에 關하야 左와 如한 通告를 全國各工會, 農民協會, 各地方『소베-트』, 各赤衛軍, 各革命團體等에 對하야 發送하얏다 全國『소베-트』區域代表大會主席團은 大會의 決議及目下의 共産革命進展形勢에 依하야 今年十一月七日 第一次全國『소베-트』代表大會를 召集하야 正式『소베-트』中央政府를 樹立키로 決定하얏다 大會以前에 잇서서는 來八月二十日 全國總工會, 革命團體及『소베-트』區域赤衛軍等의 代表四十五名을 召集하야 中央準備委員會를 組織하고 大會의 全國的準備工作을 負擔하는 同時 全國各省農村, 工場, 軍營, 學校의 各準備委員會가 成立되기 前에는 速히 全國의 準備工作을 促進시키기 爲하야 首席團은 卽時上海의 中國共産黨中央委員會, 全國總工會等 九個團體代表를 召集하야 中央準備委員會의 臨時常務委員會를 組織하야 中央準備委員會의 工作에 當하되 臨時常務委員會는 來二十三日 第一次會議를 開하야 正式으로 그 成立을 宣布함

共軍武漢進擊說
政府側取締甚苛酷

(漢口十日發) 南昌來電에 依하면 魯滌平軍所屬飛行機의 偵察에 依하면 安義 奉新方面의 共軍第四軍朱德毛澤東軍은 彭結方面에 移動中인바 同軍이 共軍第五軍 八軍과 連絡하야 武漢을 衝擊하리라는 說을 證明하는것이라고 觀測된다

(上海十日發) 漢口來電에 依하면 武漢警備司令部의 共産黨討伐은 益益峻烈하게 되야 連日市中의 繁昌한 場所數個所에서 銃殺斷首等의 極刑을 行하는바 昨夜에는 武昌의 張某私立中學校를 搜索하야 二十名의 共産黨員을 逮捕하고 今朝未明에 煉瓦工場의 職工으로 變裝한 六十名의 共産黨員을 逮捕하얏다 漢口에서는 日本租界接壤附近一帶를 夜間에 乘하야 大搜査를 行하야 嫌疑濃厚者는 裁判을 기다리지아니하고 銃殺하는等 斷然한 彈壓을 하고 잇다

何應欽軍에 共産軍討伐令
便衣隊活動은 尙猛烈

(漢口十日發) 共産軍의 頻頻한 平漢線破壞에 견데다 못한 何應欽氏는 河南에 잇는 獨立第二十五師에 對하야 沿線의 共産軍討伐命令을 發한바 同師는 對馮軍의 戰線에서 옴기여 花園을 中心으로 平漢線의 警備에 着手하야 同方面은 漸次小康狀態에 入하얏다 또 獨立第十四旅는 同一前線에서 返戻하야 武漢警備에 就한바 共産便衣隊의

『페』市動亂擴大 英軍隊와 戰鬪開始
群衆이『페샤왈』에肉迫하야 三時間激戰後退却

(페샤왈九日發) 아푸리듸의 山地의 叛徒는 其後勢力을 增大하야 九日午後부터 『페샤왈』을 攻擊하야 『페』市街五哩의 地點의 英國派遣隊兵營에 分戰鬪가 始作되야 『페』市街各處에 戰鬪가 잇서 英國騎兵隊는 死傷者를 내엿다 『한뇌』村落의 群衆은 드되여 『페샤왈』의 城壁에 肉迫한바 三時間에 亘한 戰鬪의 結果 午後六時에 辛히 叛徒를 擊退하엿다

大英帝國의 暗影 埃及의 動搖 (十)
留保條件付의 獨立

李瑄根

上述한바와 가티 『자글룰』파 사람의 國民黨幹部는 멀리 流配를 當코 一般的騷擾도 稍鎭한 武器를 가진 英軍隊의 힘으로 一時鎭壓할수가 잇섯다 그러나 埃及國民의 가슴속에 타오르는 反英의 불길은 到底히 힘과 武器만으로 써버릴수잇는것이 아니엿스니 『아드리·파샤』內閣이 辭職한 以後에는 相當한 人物로 後繼內閣을 만드러고하는이 조처 업섯다 그리하야 當時 『살와-트·파샤』가 트는이가 後繼內閣의 首相으로 擬望이 잇섯지만 그는 自己가 提出하는 條件을 英國政府가 承認치 안는限 斷然實任을 마를수 업다고 그비의 勸說을 拒絶하고 마럿다

◇

形勢가 이처럼 되매 『아렌비-』將軍으로도 엇지할바를 모르고 스사로 헤메이다가 드되여 埃及問題에 對한것을 直接本國政府와 相議코저 一九二二年二月渡英케 되엿다 그自身이 一理 그리하야 거듭協議한 結果 英國政府는 二月二十八日 埃及에 對한 英國의 保護權을 抛棄한後 그 獨立을 承認한다는것을 聲明케 되고 얼마 안지나 三月十六日에 前記聲明대로 埃及의 獨立을 正式宣言케 되엿다 그러나 이때 英國이 宣言한 埃及의 獨立이란 決코 完全한 獨立을 意味하는것이 못되고, 다음과 가튼 留保條件附의 形式的獨立이엿다

一、英帝國의 交通을 確保할것 (卽 스웨스運河의 保障을 意味함)

二、埃及에 對한 外敵의 防備 (卽 埃及의 對外的地位는 依然保護國時代나 마찬가지로 英國이 干涉함)

三、埃及國內의 外國利益及少數民族의 保護權을 英國이 依然掌握함

四、『수-단』의 英國利益을 保護할것 (卽 나일江의 自由臨權保有)

以上의 留保條項은 그 얼마나 英國의 內心을 暴露한것이랴? 오늘날 外지의 埃及의 動搖도 結局은 이 留保條項이 잇슴으로 말미암은 것이다 이 留保條項을 廢棄하고 完全한 獨立을 主張하는데 埃及國民黨의 鬪爭은 아즉도 繼續되는것이다

◇

如何間 以上의 獨立宣言으로 埃及의 新生命은 싹트게 되는同時 『와프드』一世가 卽位하야 一九二三年四月에는 자못 進步的인 新憲法을 發布케 되엿다 그리하야 이 新憲法에 依한 選擧法이야말로 眞正한 普通選擧이엇스니 人口六萬에 對하야 一名의 代議士를 下院에 보내는것이엿다 此新選擧法에 依한 總選擧는 一九二六年에 進行되엇는바 그 結果 埃及의 政界는 二百四十名의 代議士中 다음가튼 分野를 보이게되엿다

一、『자글룰』파사를 中心한 强硬한 國權主義의 『와프드』黨員이 百六十名을 獲得하야 第一黨으로 되고

二、自由黨員이 三十二名을 獲得하야 第二黨으로 되엇스나 議會의 全勢力은 絶對多數인 『와프드』黨이 左右케 되엇다 以後로 前記英國의 留保條項은 『와프드』黨의 反對와 中心으로 언제나 埃及政界에 重大한 波瀾을 이르켯고 『수-단』問題에 對한 埃及人의 不平은 갈사록 激烈케 되어 一九二四年十一月 『수-단』의 軍總司令官『리·스탁크』將軍의 暗殺事件外지 생기어 一時重大問題가 되엿든것이다

【註】元來『수-단』問題는 이미 論한바와 가티 『나일』江의 關係로 四千年동안 나려온 埃及人의 生命을 가장 威脅하는것으로 『스웨스』運河問題와 아울러 英、埃交涉에 가장 難關으로 되어 잇는것이다 (寫眞은 『나일』江의 水利를 中斷하는 英國의 大堤防)

呼倫貝爾地方에 共産軍氣勢熾烈
歐亞連絡線外지危險케되어 又復恐怖時代出現

(哈爾賓十日發) 東鐵西部線의 『하이라』地方에 跳梁하는 大規模의 國際的共産軍은 半二千五百名의 恐懼을 爲始하야 殺人等暴行을 敢行하야 同地方은 又復恐怖時代에 入하고 歐亞連絡貫線東鐵의 運行支障을 招來할 憂慮가 잇슴으로 黑龍江省政府首席萬福麟氏는 그 精銳討伐隊를 派遣하야 그 撲滅에 努力中인바 『코론바일』의 不穩한 形勢에 恐怖中인 住民은 哈爾賓으로 避亂하고 잇다 또 蒙古政府는 哈爾賓各國領事에 外國人에 同地方旅行을 當分禁止하다고 通告하얏다

亞剌比亞北部 未曾有의酷暑
그늘溫度가百三十度 死者만五十餘名

(바라스十日發) 『아라비아』北部『메소포타미아』平原은 그늘에서 百三十度의 酷暑로서 이미 五十七名의 死者를 내고 아즉도 續出中이다

共産黨首領 李立三銃殺說
事實與否는疑問

(上海十日發) 當地着의 中國側情報에 依하면 長沙를 奪回한 何鍵氏는 極力市內外에 潛伏中인 共産黨員에게 嚴重한 取締를 行하고 잇는바 五日에는 드듸여 中國共産黨의 大巨物李立三을 發見逮捕하고 그外에 師長二團長營長數名을 逮捕하야 卽日銃殺하얏다한다 一九二七의 上海에서 蔣介石의 共産黨討伐時當時의 中央委員長陳獨秀의 銃殺說이 中國側에 傳한 事實이 잇는바 李立三의 處刑報導도 確報를 得하기外지 信키 難하다

家賃滯納運動에 彈壓撤去要求
大衆黨에서

日本各地의 稅金家賃滯納運動은 目下不景氣의 深刻化에 따러 去益擴大됨으로 政府側의 此種運動에 對한 彈壓도 甚酷하야 간다 그럼으로 大衆黨에서는 執行委員會의 決議로 左와 가튼 抗議文을 濱口首相及安達內相에게 提出하고 彈壓方針撤去를 嚴重交涉하얏다

抗議

未曾有의 饑饉恐慌에 呻吟하는 우리 民衆의 唯一한 打開策인 租稅의 延納運動 借金不拂運動에 對하야 內務省에서는 彈壓에 依한 民衆의 旣得權外지도 町村制第百八條 府縣制第百十三條만 할 意志라고한다 그것은 飢餓恐慌에 際하야 剝奪하려는 暴擧일뿐아니라 自己들의 財政政策의 破綻을 民衆의 餓死로써 償하라는 虐政이다 더욱이 有力한 工場主資本家들의 巨額의 滯納에는 도모지 下手치 못하고 우리 民衆의 運動에 對하야서만 彈壓은 우리 運動을 過激化식힘에 不過하다 政府는 速히 彈壓方針은 撤去하라 云云

八面鋒

○不況打開의 地方陳情團이, 每日가티 東京驛에 殺到하야, 大混雜이라고

○陳情을으로 드러먹은 濱口內閣은아니니, 於中間에 數생기는 것은 鐵道省 뿐일듯

○中央軍의 氣勢가, 有利하게 되니와, 張學良이 엇정 秋波

○戰、關間을 往來한지가, 도대체 몃번지러나되엇슬고?

地方自治 擴充案全文 (續)

(東京電) 朝鮮地方自治擴充

第廿四條 道知事는 期日을 定하야 道會의 停會를 命함을 得함

第廿五條 道會의 權限에 屬하는 事件의 一部는 其議決에 依하야 道知事가 此를 先決處分함을 得함

第廿六條 道에 有給吏員을 置함 吏員은 道知事가 此를 任免함

第廿七條 道에 出納官吏를 置함 出納官吏는 道知事의 命을 受하야 事務에 從事함

第廿八條 官吏의 道府行政에 關한 職務關係는 本令中 別段의 規定이 잇는 境遇를 除한外에 國行政에 關한 其職務關係의 例에 依함

第廿九條 吏員의 服務規律及出納吏及吏員의 賠償責任身元保證及事務引繼에 關하야 必要한 事項은 朝鮮總督이 此를 定함

第卅條 道會議員은 職務로 因하야 要하는 費用의 辨濟를 受함을 得함 費用의 辨濟額及其支給方法은 道會의 議決을 經하야 道知事가 此를 定함

第卅一條 吏員의 給料額旅費額及其支給方法은 道知事가 此를 定함

第卅二條 吏員에는 退隱料退職給與金死亡給與金又는 遺族扶助料를 給함을 得함

第卅三條 給與金退隱料及其支給方法은 道會의 議決을 經하야 道知事가 此를 定함

第卅四條 道는 營造物의 使用에 對하야 使用料를 徵收하거나 特히 一個人을 爲하야 하는 事務에 對하야 手數料를 徵收함을 得함

第卅五條 道는 其公益上必要가 잇는 境遇에는 寄附又는 補助를 行함을 得함

第卅六條 道는 其必要한 費用及法律勅令又는 制令에 依하야 道의 負擔에 屬한 費用을 支辨할 義務를 負함

第卅七條 道稅로서 賦課함을 得할 者 左와 如함

一、國稅附加稅

二、特別稅

道는 朝鮮總督의 指定에 依하야 其費用을 府邑面에 賦課함을 得함

第卅八條 道內에 住所를 有하는 者는 道稅를 納入할 義務를 負함

第卅九條 三個月以上 道內에 滯在하는 者는 其滯在初期에 遡上하야 道稅를 納入할 義務를 負함

第四十條 道內에 住所를 有치 아니하고 또 三個月以上 滯在치 아니하는 者라도 道內에 土地家屋物件을 所有使用 또는 占有하고 道內에 營業所를 設하고 營業을 行하는 者 또는 道內에 特定의 行爲를 行하는 者는 其土地家屋物件營業又는 其收入에 對하야 又는 其行爲에 對하야 賦課하는 道稅를 納入할 義務를 負함

合倂後存續하는 法人又는 合倂에 依하야 設立된 法人은 合倂에 依하야 消滅된 法人에 對하야 其合倂의 事實에 對하야 賦課될 道稅를 納入할 義務를 負함 相續人又는 相續財團은 朝鮮總督의 規定에 依하야 被相續人에 對하야 相續開始前의 事實에 對하야 賦課될 道稅를 納入할 義務를 負함

第四十一條 道는 其事業을 爲하야 特別한 必要가 잇는 時는 賦役又는 現品을 道內一部의 府邑面又는 一部의 納稅義務者에 賦課함을 得함

第四十二條 道稅의 賦課에 關하야는 當該官吏又는 吏員은 家宅又는 營業所에 臨檢하고 又는 帳簿物件의 檢査를 行함을 得함 前項의 境遇에는 當該官吏又는 吏員은 其身分을 證明할 證票를 携帶함

第四十三條 其徵收金에 關한 先取特權의 順位는 國稅에 다음하고 其追徵還付及時效에 對하야는 國稅의 例에 依함

第四十四條 道稅, 賦役, 現品, 使用料及手數料의 賦課徵收에 關하야는 本令에 規定한 것을 除한外에 道知事가 此를 定함

第四十五條 本令에 規定한 外에 道稅賦課徵收及其賦課徵收에 關하야 必要한 事項은 朝鮮總督이 此를 定함

第四十六條 道는 其負債를 償還하기 爲하야 道의 永久의 利益이 될 支出을 하기 爲하야 又는 天災事變으로 必要가 잇는 境遇에 限하야 道債를 起함을 得함 道는 豫算內의 支出을 하기 爲하야 一時의 借入金을 함을 得함 前項의 借入金은 其會計年度內의 收入으로써 此를 償還함

第四十七條 道는 各會計年度 歲入出豫算을 調製함 道의 會計年度는 政府의 會計年度에 依함

第四十八條 道費로써 數年을 期하야 其費用을 支出할 事件은 其年期間 各年度의 支出額을 定하고 繼續費로 함을 得함

第四十九條 道는 特別會計를 設置함을 得함

第五十條 道의 收入金及支拂金에 關한 事項에 對하야는 政府의 例에 依함

第五十一條 本令에 規定한 外에 道의 財務에 關하야 必要한 事項은 朝鮮總督이 此를 定함

第五十二條 道는 朝鮮總督이 此를 監督함 朝鮮總督은 道의 監督上必要한 命令을 發하고 又는 處分을 함을 得함

第五十三條 道에서 法令에 依하야 負擔하고 又는 當該官廳의 職權에 依하야 命하는 費用을 豫算에 載치 아니한 時는 朝鮮總督은 理由를 示하야 其費用을 豫算에 加入함을 得함

第五十四條 朝鮮總督은 道會의 解散을 命함을 得함 解散의 境遇에는 二個月以內에 議員의 選擧를 行함

第五十五條 本令에 規定한 것 外에 道의 監督에 關하야 必要한 事項은 朝鮮總督이 此를 定함

第五十六條 本令中官吏에 關한 規定은 待遇官吏에 此를 適用함

附則

本令施行期日은 朝鮮總督이 此를 定함

本令施行에 依하야 地方費令은 此를 廢止함 道地方費의 事務及權利義務는 道가 此를 承繼함

本令施行時의 必要한 規定은 朝鮮總督이 此를 定함

紙鏡及理髮器具型錄進呈

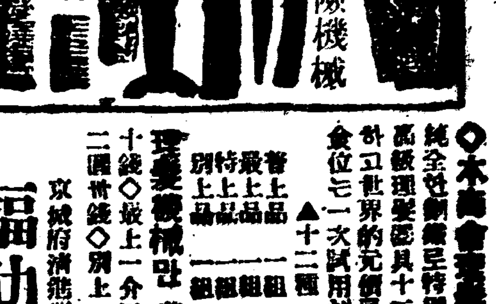

◇本商會가 純全한 高級理髮器具十二種을 一組로 하야 特別大投賣하고 世界的光價로 大投賣하오니 僉位는 一次試用하야 보십시오
▲十二種一組特價金
普上品 一組 金二圓七十錢
最上品 一組 金三圓五十錢
特上品 一組 金四圓五十錢
別上品 一組 金五圓四十錢
理髮機械만 普上一介二圓五十錢◇最上一介二圓◇特上一介二圓卅錢◇別上一介二圓七十錢
京城府清進洞五八番地 福助商會 振替京城一八八六九番
(先金注文하면送料는弊店에서負擔함)

生徒募集 晝夜各科 (光化門通)
●京城簿記學院
銀行, 會社, 商店, 其他社會, 會計事務에 從事할 靑年

自働自轉車
サイトカー付 インデアン號 四馬力二十三號
新品과다름업습니다 사시고자하시거든 左記場所로 ...
京城府崇二洞四一 京城工業社 電話光一二九八

緊急處分 殘本整理 大亂賣
世界文學集十冊모다
단돈 壹圓貳拾錢 에提供
殘品極小=지금곳=疾足者先得
●一冊식은안파오, 반듯이十冊組를注文하실일(送料廿貳錢)
●投賣品注文은前金振替又는小爲替로送金할事(切手代用一割增)
●不得已한事情으로代金引換申込者에는壹圓五十八錢에보냄
●第一卷 레미제라블 全一冊 유-고原作
●第二卷 復活 全一冊 톨스토이原作 中村草二譯
●第三卷 罪와罰 全一冊 도스토이에푸스키原作 大野好郎譯
●第四卷 椿姬 全一冊 뒤-마原作 秋山哲夫譯
●第五卷 女의一生 全一冊 모-파산原作 秋山哲夫譯
●第六卷 父와子 全一冊 쓰르게네프原作 大野好郎譯
●第七卷 女優나나 全一冊 에밀조라原作 太宰御門譯
●第八卷 世界傑作映畫 北川庄平編
●第九卷 死의勝利 全一冊 단눈치오原作 太宰御門譯
●第十卷 資本論 全一冊 맑스原作 小木曾三郎譯
●本社는 資本社會에 對한 批判이며 큰 敎鍵이다
●當店信用코모쪼록振替로申込하시오
申込所 東京市神田區錦町一ノ十三 振替東京七七三九六 東京圖書協會殘本部

日本文學의代表作集!!
大投賣六冊一組 단지壹圓
蘆花傑作集 紅葉傑作集 漱石傑作集 藤村傑作集 名作小說集 小說名作集(1)(2)
特典
東京神田錦町一의十一 振替東京七七三九六番 東京圖書協會殘本部

平壤고무工大會 十九個條要求決議

勞賃減下反對와其他를決議 萬歲聲裡에閉會

재계(財界)의불황(不況)이심각한이때에 종래와가티하여서는 공장을 유지하여나갈수가 업다는것을리유로 로임일할내지 이할이상의 감하를발단되여 지난칠일부터 평양(平壤)의 고무공장직공 이천여명이 평양미증유의 대동맹파업을 단행하엿다는것은 그후루차 본보에보도한바와갓거니와 이제 동맹파업단의 현재의형세로보아서는 고주측이 어데까지 로임감하를완강히 고집하는이상 파업은상당히 지구전(持久戰)으로 나갈모양이라는데 이러케 지구전으로나가는이상에는 그동안에 고주측에대한전술문제(戰術問題)라든가 교양문제(敎養問題)에 대한 훈련이업시는 파업단의진영(陣營)이 괴멸될념려가잇다하야 지난십일오전십시부터 부내백선행기념관(白善行紀念館)에서 고무직공대회(職工大會)를개최하얏는데 이제 권긔와가티 고무직공대회일인 당일은 이른아츰부터 남녀고무직공이 떼를지어 운집하게되야정각에는 벌서장내가 터질듯이만원이된중에 장내장외를 엄중히경계하는 수십명의 경관은 더욱더회를 긴장식힌바가 잇섯다하며 시간이되자 로동련맹집행위원장(勞働聯盟執行委員長) 김유창(金裕昌)씨가 개회를 선언하라고할치음에림석경관은방청(傍聽)을금지한다하야이미입장한수백명의방청자는하는수업시쫏겨나고말게되엿으며 그다음으로 김유창씨의금반 고무직공대회를 개최하게된그취지에대하야가장의미심장한개회사를 말한후에순서에의하야림시집행부(臨時執行部)를선정하매 림시집행위원장 김유창씨가에 최길환(崔吉煥)외일인과 사찰(司察)에 김석하(金錫夏)외사인을선거하엿고 다음으로 최길환씨의재정보고(財政報告)와리관엽(李寬燁)씨의 파업전말보고(罷業顚末報告)와 명덕삼(明德三)씨의각공장상황보고(各工場狀況報告)등연설이잇섯고 토의사항(討議事項)에들어가서먼저 고주측에대한 요구조건(要求條件)이잇섯는데 요구조건이십개조중에한가지는 경찰의 금지를당하엿스며 투쟁문제(鬪爭問題) 희생자구제(犧牲者救濟) 교양문제등은 위원회에 일임하기로하엿는데 당일에 고주측에대한 요구조건은 다음과갓다 하며오후두시경에 우렁찬 만세삼창으로 폐회하는부사히맛치엇다고한다

要求條件

一、勞賃減下絶對反對
一、無理解雇反對及手當支給
一、待遇改善
一、日曜其他休業日賃金支給
一、夜間作業廢止(但不得已한境遇에는一割增給)
一、工場制度不充分에依한職工의時間搾取反對
一、製靴材料配合實施及配給의公平
一、作業으로因한傷害賠償並治療費支給
一、機械修繕及修繕要職工雇傭撤廢
一、不正檢查撤廢
一、罰金制度又는罰金制度撤廢
一、不良品賠償制度撤廢
一、器具無償貸付
一、掃除其他無賃勞働撤廢
一、年末賞與金支給
一、產前產後三週間休養並生活費支給
一、授乳時間自由
一、罷業中職工募集反對
一、團體權團體契約權確立

五割引下된原料로서 一割値下에減賃 공장주의무리를통격 檢查員不正도曝露

별항보도와가티 고무직공대회에서 명덕상(明德相)씨의 각공장보고 연설이잇섯는데 그의보고 연설중에서 지금까지세상에서 알지못하고잇든 새로운흑막이폭로되엿는데 권긔명덕상씨는개구(開口)벽두에 「평양의고무공장주는 대개가긔독교신자이요 동시에 박애주의자(博愛主義者)들이다 그러나 (中略)하고 피를뽑는 동이열변을토한후에 다음가튼 흑막을폭로하엿다

이전에 비교하야 현재에는고무원료(原料)가 오할이상이나 인하(引下)되엿고전동력(電動力)도이할이상인하 되엿는데 여간고무신의 가격이 일할쯤인하가되엿다고 그것이 무엇이볼경긔라고 임금을 일할이상이나 감하를 하는가?하고 부르지즌후에 고무신검사원(檢查員)이 직공에게서 뢰물을 밧는것파기타사실흑막로하엿다

二百餘群衆이 列車進行阻止

렬차는물러가경관응원어더진행 咸鏡線興上驛附近서

십일일오전다섯시십분에 경성선(京城線)함흥역(咸興驛)을떠난제오백십사호혼합렬차(第五一四號混合列車)가원산(元山)을향하야진행하든중 함흥군흥상역(咸興郡興上驛)부근을다다를즈음에선로우에서농민이백여명이 렬차의진행을방해하고 혹은매렬이돌을던저부시고고함(高喊)을질으는등 군중의형세가자못험악할뿐아니라 긔적(汽笛)을울리고압흐로나아가고저하엿스나 좀처럼해산하지아니함으로 동렬차는함흥으로돌아가서동지방경찰과함경남도경찰부의 십삼명경관의응원을어더 겨우현장을지나가게되엿는데 경찰은그부근을매우경계하는중이라한다(모처착뎐)

原因은轢死에對한不平

원인은상세한것은 조사중이나 부근주민들이철도에력사(轢死)한 윤면효(尹冕孝)초혼제(招魂祭)를 지내든중그와가티소동한것이며돌을던진사람은죽은사람의 안해이라한다(경무국착뎐)

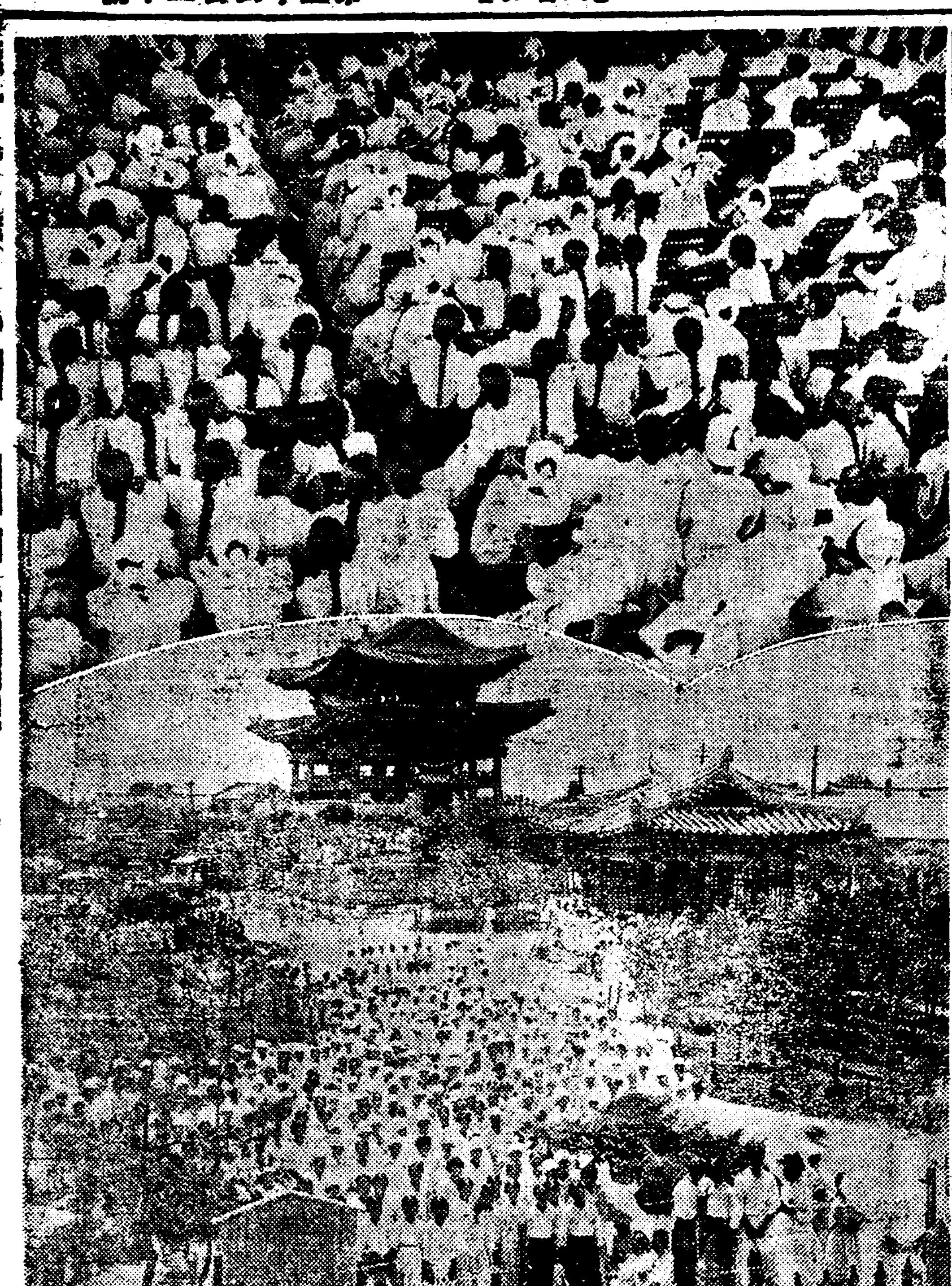

……(平壤고무罷業畫報)…… (上左)고무공대회의광경 (上右) 대회를맛치고헤여지는녀공들 (下) 영광정압공원에집합광경

三百餘月給工 組合에加盟

날이갈사록확대되다 斷然히同情罷業

별항보도한바와가티지난십일에 고무직공대회가 개최되어 그대회가 갓나자 평양의각고무공장의 월급직공 삼백여명이자긔네들만 로동조합에가입하야 단연히 동정파업을 하는동시에 월급직공도 전부가 고무직공조합에 가입하엿다는데 고주측에서는 이것을 만류하기위하야 월급을 인상해 준다고수단을써보앗스나 드듸어이와가티 가입을 단행하엿다는데이번에 일어난 동맹파업은날이갈사록 그사태가 점차험악화해간다고한다(평양)

製絲、煙草等 各工場動搖

二十餘女工突然罷業 同情罷業을憂慮

평양고무공대파업이분규를거듭하고잇는이때 평양 산십조제사공장(平壤山十組製絲工場)에서는 구일오후에 나트리돌연히그공장녀직공스물두명을해고(解雇)식혓는데 해고식힌 리유는 그녀직공들이 그공장에서평양고무직공 대동맹파업에 대한동정파업(同情罷業)을선동한혐의가잇다는것으로 해고를 식히면서 평양에잇지말고 곳각기고향으로 도라가라고 언명하엿다한다 이러한일이 잇는일변평양연초직공조합(平壤煙草職工組合)에서도직공들이동요되여 동정파업을할 긔세가 농후하다하며 평양로동련맹에서는 파업고무직공대회에서 고주측에 요구한이십개조건을전부정당하다고인정하는동시에 고주측에 대하야 엄중한 항의를뎨출하고또장문의성명서(聲明書)를발표하엿다한다(십일일평양지국뎐화)

公平洞火災 原因이判明

지난륙일아츰공평동(公平洞)백일번지리승협(李昇峽)방에서불이나서 전소이호에 달한화재사건은 그후종로서사법계(司法係)에서그발화원인에대하야방화인듯한 의심이 잇서서각방으로조사 중이든바 구일에이르러드듸여그방화혐의자를견지동(堅志洞)에서체포하얏는데그는당일아츰 전긔목공장의 것문을꽤고안에 침범하야 불이일어나게한것이라는바취조한결과범인은일정한주소도업시사방으로배회하는 김희창(金熙昌)(二三)이라는밋치광이라고한다

京城洋服技工組 五週紀念準備會

경성양복기공조합(京城技工組合)에서는 팔월십일하오구시에 동조합오주년긔념식준비위원회(紀念式準備委員會)를 립정정(笠井町二二一)동회관내에서열

武裝警官隊 新上에續來

부상한두순사는입원 一帶에는警戒森嚴

지난륙일밤에 함남정평군춘류면류중리(咸南定平郡春柳面柳中里)에서 다수청년들과경관대사이에 충돌이잇서 김(金)소십(小辻)두순사가 중상을 당하엿다함은 긔보한바어니와 사건이발생하자 구내각서와소(署所)의응원은 물론 도경찰부에서도무장응원대가 칠일밤차로 도착하야 사방으로흥터저 엄중수사중인데 팔일에는 모처에서청년다섯사람을 검거하엿다하며 전긔부상순사는입원치료코자함흥으로향하엿다한다(신상)

檄文印刷發覺되여 携帶逃走中遂被捉

突然活動寫眞과가튼逮捕經路 檄文은端川事件關聯의不穩激文 東門署方今取調中

십일 오전여덜시경 시내동대문서고등계형사 수명이 도염동방면(都染洞方面)으로출동하야중앙서구지부집행위원장김동진(中西支部執行委員長 金東進)의집을 습격하엿는데 때마츰 김은모종격문(檄文)을인쇄(印刷)하다가 형사들에게 발견되엇슴으로 박히격문을 뭇려가지고 도주하야 공평동 근우회(槿友會)까지와서든바이곳에도형사가와잇섯슴으로 추격하는형사들을 뒤로보면서 다시중앙서구지부로 도주하자 여긔에도형사가경계하고잇는것을보고동대문방면으로 도주할작을 자동차로 추격하든 형사들에게 전차(電車)속에서 체포되어 방금동서고등계에서취조를밧고잇다는바권긔인쇄중이든격문은단천사건(端川事件)에관한것이라하며 동서에서는 신중이극도로긴장하야잇다더라

酷暑苦熱을難堪 沐浴中에溺死八名

서늘한한강이이세상영결처 昨日曜漢江의慘事

대지(大地)우에방사(放射)하는태양열(太陽熱)은백도(百度)를 승강하야거리에는「아스팔트」가용해(溶解)하는 냄새(臭氣)로사람의호흡(呼吸)을질식케하고 짐실고가는 소(牛)와말(馬)은일사병(日射病)으로졸도하며 영양부족(營養不足)한 사람은 졸도되는 요사이 더위는 글자그대로 초열지옥(焦熱地獄)을 연출한다 이고열(苦熱)을피하야서 련일한강물에서납는몸등이를잡그다가악마와가튼 강물에삼켜저서이세상에다시돌아오지못하게된가련한사람들이작일한강(漢江)에만여덜사람이잇섯다

救濟하려다가 三人이一時溺死

연초전매지공의참사 苦熱을避하야慘禍

사외공덕리(孔德里)삼백삼십팔번지에사는서영순(徐永順)(二二)과동일백삼십일번지장영춘(張永春)(二四)이며 동일백칠십구번지권만성(全萬成)등세사람은지난십일 오전 열한시오십분경에여의도(汝矣島)에서 목욕하다가 실수되어물에 빠져죽은것을부근녀석리(女石里)에사는사람이이곳으로 놀너나왓다가 소방수들이만일을 념려하여 준비하야가지고왓든구조망(救助網)으로 동일오후네시경에야 건지엇는데권긔익사자(溺死者)들은전매국 연초직공(專賣局煙草職工)으로 일요일을 리용하야 놀너나와서 목욕을하든중 그중한사람이 실수되어물속으로 들어가는것을보고 한사람식 차례로건지려드러갓다가 그와가티 죽게되고만것이라한다

愛子를救코저 父親까지溺死

십일오후한시반경 한강발전소(漢江發電所)압에원정사정목륙십일번지(元町四丁目六一)신탄상(薪炭商) 남영희(南英熙)가그의네살먹은 둘재아들 상언(相彦)(四)을다리고 강가에서 놀고잇든중 아희가 천천집흔곳으로드러가물에빠저죽게된것을보고 크게놀나 물에뛰여들어 구원코저하엿스나 자긔도몸을 빼지못하고마츰내익사하얏다이소식을드른원정삼정목파출소(元町三丁目派出所)원이출장하야사체를수사하여본결과부친의사체는 현장부근에서 발견하얏스되 상언의 사체는 발견치못하얏슴으로방금수사중인데동소부근은 금번홍수로인하야 강바닥이 변경되어커케에깁흔곳이생기고또수세가급한고로매우 위험한바 권연에열도칠명이빠저죽엇는데모르는남영희부자는그만희생이되고만것인데그의유커와아희들이죽은사람을슬허하는광경은 목불인견이라한다

廿五少婦投身 池君冒險救助

십일오후 다섯시경 한강인도교마즌편 바위언덕우에서 엇던젊은녀자가 배회하다가 돌연히 바위우에서 물속으로뛰여처자살코저하엿다 그때마츰 강안에사람이 만히잇섯슴으로 아우성을치며 대혼잡을이르키자 함북경성(咸北鏡城)에사는 지인규(池寅奎)(三二)라는청년이물속에뛰여들어 잠으리질로서 수분만에 구조하여내엿는데 물에빠진지불과십분간임으로그녀자는곳 회생하엿고 그원인은 신병으로 비관하든 남어지죽기를 결심한것이라하며충남례산(忠南禮山)에원적을둔김씨(金氏三三)라한다

避暑浴中溺死 시체수색중

시내도화동(桃花洞)사백사십구번지 최봉식(崔鳳軾)(二八)도 십일의더위를피하야십일오후네시 반경에한강(漢江)하류마포(麻浦)부근에서 목욕하다가 마츰내익사하엿는데시체는아즉찻지못하얏스며 소관룡산경찰서(龍山署)에서는 사방으로 시체를수색하는중이라한다

全羅方面檢擧者로 鍾路留置場再滿員

에엘、元山等事件參照調書作成 各署에配分하야留置

아연새로히 긴장하야 활동을개시한 종로서고등계(鍾路署高等係)에서는 수일전에목포(木浦)에서 십수명의혐의자를 압래한외에 형사대를 전주(全州)에급파하야 그곳신간회(新幹會)와로동조합(勞働組合)등수처를수색하고 다수한문서를 압수한외에 로조(勞組) 진상용(陳相庸)씨외수명을 검거하야 즉시동서로 압래하엿는데 동서류치장은 아로인하야 또다시 류치인원의 범람을 보게되여 룡산서(龍山署)로 김문옥(金文玉)외두명을 보내여맛긴외에 기타시내각서에 분배하야 맛겨두고 련일형사가 각서에출장하야 취조를계속하는중이라는바 동고등계에서는 이와가티 류치중인 관계자를취조할뿐아니라 원산사건(元山事件)과『엠엘』당의심리긔록(審理記錄)등을취긔하야 일일히이를참고하야 조서(調書)를 작성중이라한다

實踐女學校長 詐欺橫領罪로送局

학생수업료기타를사긔횡령 當者는不拘束으로

소할 종로서사법계(鍾路署司法係)에서는 전례업는 학계의 일대부정사건이라하야 피고인 당자뿐 아니라 다수한관계자들을 이래월여를두고 엄중취조를 진행중이든 시내수송동실천녀학교장(實踐女學校長)리상수(李相壽)씨에 관한 고소사건은 드듸어취조가 끗나서십일일오전에 사긔횡령(詐欺橫領罪)로불구속(不拘束)인채일건서류만검사국(檢事局)에송치하엿다는바 사건의내용은 권긔리상수씨가 권긔학교의 교장의자위에잇스면서수업료(授業料)가라교우회비(校友會費)수천원을 횡령하야 권긔사용에 소비한것이판명된것이라한다

고 귀빈식과 위안회는구월륙일(土)하오칠시에 ……에서 열기로결정하엿스며 이준비에신구인의 위원을 선정하엿다한다

同情藥品

昌明女校費로 한성매약상회긔부 全朝鮮에販賣

시내와룡동일백삼십구번지(臥龍洞)에잇는창명녀학교(昌明女學校)는 전주리씨대동종약소현감부(全州李氏大同宗約所顯監部)의 노력으로 그의경영에맛방고심을하엿스나그의유지비를구하기에 곤난하든바 금번에시내광화문통에잇는 한성매약상회(漢城賣藥商會)의계약인복방청심환오만포(萬方淸心丸五萬包)의긔부를바더 전주리씨는 물론이고 일반사회에대하야 이약을동정판매(同情販賣)키위하야전조선으로외무원(外務員)을파송하엿다는바 사회유지의 만흔동정을바란다한다

水害救濟會 不得已解體

민족감정을니르킨다고 當局이寄附募集不許로

전조선수해구제회(全朝鮮水害救濟會)의 긔부금모집허가원은 민족적감정(民族的感情)을고조한다는 리유로써불허가 하기로총독부의방침이결정되엿다는것은작지에 보도하엿거니와 해내해외의열렬한동정과촉망이집중되여잇든 구제회는 설립뒤시로피해각지의조사에착수하며전조선적으로 뒤를이여 이러나는각지의구제회와 련락을 취하야만반을준비하고 긔부금 허가가나기만 기다리든중 당국의언명한바를듣고 동회에서는지난구일하오팔시위원장리종린(李鍾麟)씨의 사회로긴급위원회를열고 그동안긔부금허가에대한당국과의교섭전말(交涉顚末)을보고한후 리종린씨로부터 금후본회로서의 취할바태도는오즉 두가지가잇스니 한가지는회비제(會費制)와 독지가들의자발적 동정금을모와서 만분의일이라도 우리들의 성의를표하는것 또하나는유감이지만은 본회를 해체하여바리고 우리들의고충(苦衷)을 만천하동지에게호소하는것뿐이라하자 긔부금허가원을 제출한것은본래본회의 본분의(本分)이엇든것인즉 회비제로 나가자는적극론과 우리가아모리 가진바 성의와 노력을다하고저 하여도 긔부금허가업는 이상에는 종래의예로보아서 만흔지장이 잇슬것은 명약관화인즉 유감이지만 차차로 자진해체하여 버리는것이가하다는 소극론과 우리가 이에만일적극적방침을취한다면 이는단순히 구제를목적한 본회로하여금 항쟁의도구(道具)를만드는것이될가하다는 리론으로 장시간토의를 거듭하다가 필경은 아래와가튼결의로써 전조선적으로 긔대하고 촉망하든동회도그의종막을고하고말엇다한다

一、본회는이시간으로써해체하고그리유를성명할것
一、장부처리는위원장과각부부장에게일임할것

日射病으로卒倒 더위에못이어졸도

십일일 오전열두시반경에 시내 정동(貞洞) 에한분부근에는사십여세된 조선사람이 졸도하야잇는것을 발견하고 지나가든사람이부근병원에다려다가구조에노력하는중인데 그는 영양부족으로 더위와 일사병(日射病)에걸리어그와가티졸도한것이라한다

昌信幼稚園後援會

동대문외창신동(東大門外昌信洞)창신유치원이 설립되엇다함은 이미보도하엿거니와 이제종더그내용을 튼튼히 하기위하야 지난십일오후두시에 동원에서 후원회창립총회(後援會創立總會)를열고 제반안을토의하엿다는데 회장으로 김성옥(金成玉)씨외 총무로량규환(梁奎煥)씨외 서무부간사 재무부간사 각이인식 선임하고 기외삼십인의위원이 피선되엿다한다

핀셋트

▲범죄피의자로 혹은관계자로검거되여처형(處刑) 바든이상의 건강상손해를입고아모협의업시 나온사람이한두사람이안이다 ▲그곳이 류치장인것만큼 건강이 증진되지못하리라는것은 누구나 아는바이지만은 ▲처형바든이상의 건강상대손실을 당하고 말한마듸할수업시 뒤통수만 쿡쿡치며 도라나오게 된다는것은 아모리생각하여도 「현대문명」 이란일홈을가진나라에서는잇슬수업는일이다 ▲고문이 현명상한위법행위(違法行爲)인데 불구하고 공연한비밀로 종종행사한다는것은 엇하심장인가 각지당국자들의맹성을바란다 ▲

時計完全修理 特別하게수리를進呈 京城本町 村木時計店修理部

陽氣不足과 氣血不足者여

뒤지지말고반드시시행하여봅시다

本院에(滋陰興陽丸)은名醫의祕密劑로神秘한作用은頑痼한症이라도先後天不足과神經衰弱、陽氣不足等諸症이一服에能히靈捲靑天이되고壯筋換骨하야健强히되며老弱者健康還少하야名醫이天下의振動되엇고비록高官大爵에지위와百萬長者의힘으로도渴求難得이든世界的秘劑‖借力法健康劑‖로偉大한奇効는實로社會의貢獻的提供이부그럽읍습출自信합니다

○老少間의氣質이弱하고健康치못한대와陽氣不足과老人衰敗의諸症이一服에神秘하게도全治되고健强히되며
○消化不良하고질滯하며華色업고自然빌으며四肢倦怠한諸症과頭痛精神過勞手淫眩暈不眠症
○下焦濕冷하야性慾의缺乏陽痿不起하야房事不如意하며早漏되고性交中途에廢止케되기잘하며○적은症夢泄、遺精老人精力衰弱 으로陽氣不足에諸症等이不過一服의거즛갓치도全治되고能起能止하야用之不渴하며비록老者라도少年에性的快感을늣기게되며
○婦人月經不調、膝寒腰痛과氣血不足等凡因先後天不足之所致各症神經衰弱이나陰陽具虛眩氣、虛汗手足厥冷 精神短小、耳鳴淋疾아른後면下焦虛冷諸症
氣血不足諸症이服用하난날부터消化가잘되며다만一劑에全治되고手足이더워지며精神이씩씩하고精力이絶倫케되며陽氣가百倍勝하야借力法이란무엇인지그價値를알게됩니다

藥品은原料관계로普通品拾圓八十錢上品十六圓八十錢特別品貳拾圓用三十圓送料各六十五錢以上에한증이라도잇난분은身體과病證을재촉합이니即時求服하시와歡樂을누리시되肺病과花柳病有無等詳細한病錄과藥價를先送하시고上品別品區別하시여야합니다

淋疾 (림질)

(淋疾)은 습냉과 열노발생되느니만큼 그종류도 또한다수하지만은 학리적(學理的)으로고찰(考察)컨대 남녀간교접(交接)할시에 림독(淋毒)에쌍구균(雙球菌)이 전촉매개(接觸媒介)되야 전렴되는 편이데일만흔은누구나긍정(肯定)하는바입니다 따라서 림질은속칭(俗稱)임생지질이라하야 한번전렴된 환자로하야 비관을늣기도록하는 이만큼치료방법과 신통한 령약이 또한만혓슴은 사실입니다 그리고병의 발생적원인으로 말하여도사초에는배료곤란을비롯하야

梅毒?

시초에 발생된원인과 만성으로변태되는 증세를자세히 말삼치안어도 世人이共知하시는바 이만큼그一얼마나 두려운 병마리라 全命을腐蝕하는 반면의병균은 천차로 전가족的傳染되는 病魔!

……

가제환자 각우에게공하는본의는신구병을 물론하고빠가지약이무효하며 年年更發되야束手無策에 증파수십년되는환자에고질환자로 발생되는증세에참혹한운명을 결고잇는환자를 책임지고 견치료키 할니다……

약가상품한제(十三圓)송료(六十五錢)

一時日 八月十六日(土)十七日(日)二十三日(土)二十四日(日)三十日(土)三十一日(日) (雨天順延)
一場所 仁川花町埋立地
仁川納涼競馬大會
(乘馬投票施行)

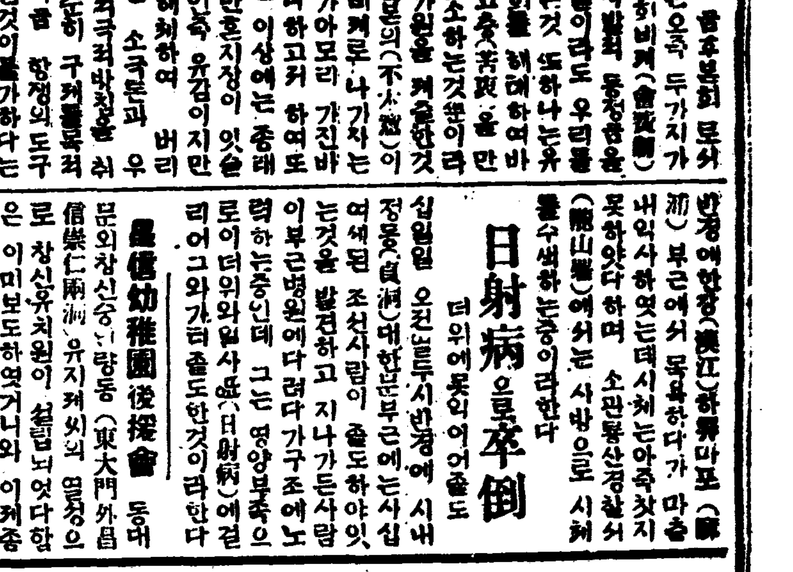

商品目錄無代進呈
理髮器具洋和金物直輸入商
京城府本町二丁目
吉川金物支店
電話本局(二)一〇九〇・振替京城一八八二三番

農村

中의農家行事 八月 무의栽培法(六)

—擔當記者—

驅除法으로는木灰에다 木灰分量의半量되는 除虫菊粉을混合하야 一夜間苗에다넛코密閉하야두엇다가 아츰이슬이말르기前에 撒布하는것이다

가을무에發生하는것은빗이번질번질한데發生하는대로捕殺치아니하면 日徐蕃殖하야무를全滅하게되다 그럼으로第一回의成虫며驅除하야주는것이가장必要하겟다 이것의防除法으로는 좋은밧이면그릇에다 粘土를지룩하게만들어노코젓가락으로 하나씩附着식히여驅除하는것이조흐며큰밧이면 떠ㅣ트린後봄부에發生하는驅除法에依할것이오幼虫時代에는石油乳劑(뒤에說明함)나 煙草煎汁等으로驅除한다

(三) 鋸蜂(黑虫)——成虫은벌이라고하느니보담蠅(파리)와類似하야 腹部는黃色이오날개는淡鼠色으로되야 크기는파리만한것이다 成虫은無害라고하겟스나 날어단니다가무의心葉에産卵한나 孵化하면黑色의幼虫이發生한다 도야지버레와다른것은 몸의表面에凹凸이업시밋그럽다 이幼虫은前者卽도야지벌레와同一하게大害를준다 驅除法은前者幼虫驅除法에準하면조타

(四) 瓜虫(진데물)니사귀뒤에發生하는것인데 藥液을吸取함으로藥이奏效된다 흔히播種後三十日間에大害를준다驅除法은除虫菊粉加用石油乳劑煙草煎汁等을噴霧器로撒布하는것인데特히葉裏에잘뿌리어야될것이다

(五) 夜盜虫(一名根切虫)土色의幼虫이夜間에나와 줄거리를파먹으며닙사귀를먹고 晝間에는根元의土中에隱居하고잇다 그럼으로根元을파서幼虫을捕殺하는外에良策이업다 이것은普通은적으나 開墾地에만히잇다

(六) 金龜子(根切虫)(풍뎅이) 普通날아단니는 것은成虫이오무에害를주는것은 白色小形의幼虫으로 土中에서 색리를 잘러먹음으로 무는枯死하게된다 이것은 播種할째未熟한厩肥를多量으로使用하면 이病이잘일어난다 卽金龜子가와서厩肥에다알을슬어둠으로 發生하는것이나驅除法으로는特히簡便한良法이업스며 一一히捕殺하는外에는他道가업다

(七) 무의害虫에對하야注意할것——무는栽培보다도 害虫이나에影響을주는것이 害虫이나一朝被害로하야狼狽를보는이보다 豫防이第一이다 早播에가장虫害가 甚하니 特別注意할것이고그外에다밧에는連年栽培를栽培함으로『도야지벌레』『진데물』根切虫等은成虫으로 或은幼虫으로越年하는일이만흔까닭이다 그럼으로무는더러에서좀더러커잇는곳에栽培하거나 害虫이만히發生되는곳일면서 不可不栽培하게될境遇에는 무를栽培할一部에七月下旬頃蔬菜類를若干播種하야두면 附近에잇는害虫은全部이곳으로모여들게됨으로 여긔에다 집응도코石油를색리며 一段燒殺식힌後 菜類는八月下旬根菜類는九月初에 播種할것으로이것은가장 重要한 作業이니萬一播種한後病虫의侵害로再次播種하게되는境遇에는 如何한良品은밧이라도 虫害의再瞭를밧게됨으로 前記와가튼方法即집응을덥고 燒殺식히는것이第一조하겟다는方法이라

石油乳劑製法

本劑를製造하는데危險을免키爲하야 湯煎法에依하야加熱하는것이安全하다고한다

桶의直히가一尺二寸上徑一尺一寸底基五寸以外에 底部에가一寸高의三脚을부처두고 上部에줄을매고뚱정을하야덥허두어야한다이와가티박갓桶에石鹼(十二匁乃至十五匁)水(五合)를넛코內桶에는石油(一升)를너어淡火우에서加熱하야石鹼(세탁비누)이全部溶解되야半透明에達하면에는石油는이미七○度以上을上昇되야 맛치石油乳劑의適溫이라하는데達한다 이써불을꺼내고內桶中의石油를外桶에붓고손쉽게噴霧器類로液을吸入하야射出식히고攪拌(휘젓는것)하기를數分間하면粘液을生한다 이原液二倍或三倍稀薄(물에타는것)케하야 驅除用에供한다

有利한副業 버섯栽培法(五)

擔當記者

一、菌材銃目打相同(菌材를독기로찍을째눈이똑가튼距離로찍을것)

二、鐵利刀光任手功(날카로운독기로손쉽게찍어엇글하게하지말것)

三、恰似鱗形又弦月(마치고기비눌모양으로찍고또한初生달모形으로할것)

一、不深不淺中庸工(깁지도안코얏지도안코알맛게찍을것)

實際이와가티갑지도안코얏지도안케 비눌모양이되도록七寸사이를두고 五目을찍어 前後左右 四列로찍을것이다 萬一여러아람되는大木일것가트면빈재로독기로찍어사이를 각갑게한다 나무의硬軟에依하야加減하는것이必要하고 조심조심하야 고모하게찍어야만될것이다

濕法에依하게되면 빈자리를目光쪽으로向해서 播種하야놓어둣는것인바이것을 圖解上으로보아 조흔方法이라고는할수업다

菌材에다눈을찍어두면 前記濕法에依한것하고 同樣으로菌材을세워워서種子를 심을수잇다그리고種子를 심은우로부터柵우에가지(枝)를덥허 응달을지게하너라고 곳곳에立木을그대로둔다 처운土質이라면原野에그대로파무더두고 가지를덥허주는것도조코 溫暖한土地에는덕갈나무萌土地에 파무더두는것이조타 播種法은가장必要한것으로如何히뉘여못든지세워못든지 이播種法을그릇되리면 好結果를바랄수업슴으로 播種法에對하야 十分考慮를要할必要가잇는것이다 北向한山을伐採하야 한개의椎茸도 發生되지아니하엿다는말을들엇다 이것은全혀以上의智識을 분번치못하는까닭으로 失敗하는것이無理기아니겟다

胞子심는法

胞子를심는것은 田圃에種子를播種하는것가티 그方法이한두가지가아니다 三四種이잇스나 一長一短을免치못한다 그中에가장最新式이오 여러가지點으로보아 조타고하는『出口式』을가지고說明하겟다 이것은日本人出口氏가多年辛苦하야發見한式임으로 이일홈을부친것이다 이方法은胞子를어서 培養後中에너어噴霧器(푸푸)로뿌려심는것이다 胞子는商店에서販賣하는것을信用하기어려움으로 椎茸에서 버도록할것이오 四十年間에가든方法으로 栽培한結果보다 好成績을어덧다고한다 그外일어쁘르ㄴ 勞力이省略되으로 人工栽培法으로는第一位가되겟다

그런데椎茸栽培는 무엇보담도結果가 確實치못하면 巨大한資金을드려 二年이란時日을기다리게됨으로 失敗아니하는수가업게되나 이러케되면못쓰럽計劃한것도 水泡로돌아가는外에 栽培者는이點에特히注意하야될것이다옴에參考로 三種의式에對하야 種子의探取方法을말하고저한다

(가)田中式——田中式은四年五年의成熟된上等의榾木을選擇하야 外皮를곱게벗저하야케된것을글거내고 日光이直射되지아니하는곳에 陰干식히여둔다 그리한後乾燥된에를엿보아 잘부시여서철구에넛고가늘게썩아체에다처서맨든다

(나)榆崎式——이式은田中式에生椎茸을부시여加한때不過하다

(다)上等의榾木을選擇하야外皮를곱게벗기여白色部分을글거써러트린후 몰을부어철구에다빠서 白木棉이나그他무엇으로걸느는것이다 이것을一名榾汁이라고도불은다

肥料取締와 違反件數

奸商輩跋扈가 每年減少된다

產米其他의各種農産物增殖計劃의進展에따라 朝鮮內에잇서서販賣肥料의需要는 逐年躍進的激增을보히여 昭和三年에는約二千萬圓이엿섯든것이 昭和四年에는二千三百五十餘萬圓에達하야잇는데 그동안一部奸商이不正粗惡한肥料를 販賣함으로良家의입는損害는 多大할뿐아니라 延하야서는農産物增殖計劃의遂行을阻害하는것이 큼으로써 總督府에서는 販賣肥의取締에對하야 昭和二年九月朝鮮肥料取締令(制令第十四號)同施行規則(府令第八十七號)을發布하야 同年十一月부터十二月一日부터是等의取締法規에依하야 實地取締한結果同年中에잇서서法規違反事件數는 告發十七件 諭示三百十七件 注意三千二百二十六件計三千五百六十件이엿섯든데 昭和四年에는告發十五件 免許取消處分에附한것이九件 諭示注意二千四百五十六件計二千四百八十件으로前年에比하야 一千八十件의激減을보게되엿다 또한肥料取締施設로各道에는一名의道技手를配置하고 總督府에專任技師一名을두어 取締를勵行한結果從前盛하게行하야지든 肥料의僞造他物混合等의犯罪는 그數를減하야 販賣肥料의品位의改善을보게되얏슬뿐아니라 肥料의升賣와가튼弊風도 亦是漸漸匡正되야가는狀態에잇다 그리고四年中의違反件數를道別로본다면左記와갓다

	違反件數	取締臨檢日數
京畿	二二四件	一〇八日
忠北	一六三	一一四
忠南	三七	九二
全北	三〇〇	一四五
全南	二九三	九五
慶北	九八	八三
慶南	三八〇	八五
黃海	一九三	四七
平南	六三	一一三
平北	五七	九九
江原	五三三	五七
咸南	五五	八七
咸北	七四	一四一
計	二、四八〇	一、二六六

紅樓夢(三三)

洞雲 譯 夕影 畫

情切切良宵花解語(一)

가비가 궁에들어가서 어른님황께께뵈옵고 사은하며 귀성하든일을엿외니 황제께서 매우깃버하사 내탕(內帑)에서 채단과 금은등속을 고내어 가엿데두부에서는 여러날을두고정과여러친척들에게하사하엿다 날마다 정신과힘을 다썻기때문에 사람사람이 맥이풀리고정신이피곤한데 원안에 몰은진설과 사용하든 물건을 걷우어치기에도 이삼일이나 걸려서 저우맛혓다 그중에도 봉저는 일이만코 책임이중하야다른사람들은 혹틈틈타서 쉬기도햇지마는 홀로그는조금도벗어나보지를못하엿다 그리고또 본성이호승해서 남의포펌을밧지 안흐려들기때문에 그저강잉하야 아무일도업는사람처럼 꾸몃다 그런데보옥이한사람만은 무슨일이라고는 아무것도업시 가장한가하얏다 이날아츰에는 습인의어머니가친히와서 가모께엿줍고 습인을다려다가 설상을 먹엇다고하는데 저녁에야 몰아온다고하엿다 그리하야 보옥은 방안에서 여러계집아이들과 주사위도치며 비둑도두고 장난을 하엿스나 별로흥치가 업서하든차에 종아이가들어와서

『동권대 령감께서 연극과 등노리를 구경하러오시라고 청하십니다』

하매 보옥은 옷을갈아입고 막가려할때에 맛침 가비에게서사람너허서꿀인인우유가 나왓다 보옥은 전번에 습인이가이것을 달게먹든것을 생각하고 아이들에게 이것을두엇다가 습인에게주라고 이르고 자긔는가모께 엿준뒤에 연극구경을 하려갓다

가서보니 가진에게서 연극하는 희극은 뜻밧게 정랑인부(丁郞認父)황백앙대 배음흔진(黃伯央大擺陰魂陣)과 손행자대공창창봉신(孫行者大鬧天宮)강태공참장봉신(姜太公斬將封神)등의곡본으로 어재면귀신이쏠아저나왓다가 어째면 요마들이 나타낫다가하는데 그가운데는귀신발이휘날리며 혹부처님을 부르고 향을피우는동징북소리와 부르짓는소리가 골목밧까지 들렷다 형제숙질이서로 권커니자커니 하며자매비첩이 서로웃고 짓거리고하는데 홀로보옥은 그번화멸요한품이 이갈이전되기어려운데까지 이름을보고 그처좀안첫다가 곳각처로돌아단니면서한가로히놀앗다 먼저안으로들어가서우씨와 종아이와 희첩들로터불어·한참동안뒤설네돌지다가 중문밧그로나아가니 우씨는 보옥이가 여전히연극을보러나가는줄만 알고그냥두섯하엿다 가진가결쾌한놀이 수수저가풀고 울리하며 여러가지로 행락하기에 정신이팔려서 비록보옥이가 자리에업는것을 보앗지마는 안에들어갓스려니하고 또한관심을아니하엿고 보옥의 상노동들까지도 낫살먹은놈들은 보옥이가밤에나돌아가게되리라고 생각하고제골로 노름하려가기도하고친구를 찾아가기도하야 노름하는놈에 술먹는놈에 모두헤저가서 커녁때에 다시올셈을차리고 좀어린놈들은 뜰로들어가서연극하는방으로 뚤고들어가서구경하고잇섯다

보옥은 한사람도 업는것을보고 평일에 여긔작은 사랑에미인그림한폭이 걸려잇는것을생각하엿다

『그림이매우 신묘 하든데! 오늘이러케열요하니까 거긔는필연 아무도업스렷다 그러면 그미인은 자연쓸쓸해하겟지! 어듸 내가가서한번 그를 위로해주어야하겟다……』

이러케생각하고 거긔를향하야갓다 막 창압에 이르니 방안에서 숨을쉬덕이는 소리가들린다 보옥은 깜작놀라

『미인이 살아낫단말인가?』

생각하며 마음을단단히먹고창바른종의에 집을발라 구멍을뚤코 안을들여다보니 그미인이 살아난것이아니라 명녀이란놈이 웬계집아이하나를다리고 경환이가 가르처주든 그일을하고잇다 보옥은 참을수가업서서『이것이무슨짓이냐』소리를지르며 문을거더차고들어가니 그두사람은 놀라서옷을 거더잡고 벌벌떨다가 명연이가 보옥인줄을보고 얼른꿀어안저서 애걸을하니

『청천백일에 이게다 무슨짓이냐 이대령감께서 아시는날이면 너는 이놈살게될술아느냐?』

보옥은 이러케말하며 그계집아이를 돌아다보니 히고깨끗하게 생긴것이 적이 사람의마음을 움즉일만한곳이 잇섯다 붓그러워서 얼골이붉고귀人가가빨개서 고개를숙이고아무말도못하는데 보옥은 발을구르면서

『그래도 빨리달아나지 못하느냐!』

하니 이말에 그계집아이는께우처 그만 나는듯이달아나는데 보옥은 또 쫏아나가면서

『너는겁내지말아라 내가누구에게든지 말하지 아니할것이니……』

하고 소리를치매 명연은 괴가맑여서 뒤에서

『여보 조상님! 이것은 분명히 남에게 알리라고 하시는것아닙니까 그려!』

하고 부르짓엇다

絶對有効 りん病 せうかち 五日分貳円

うみ痛み忽ち止る 絶對信頼のできる名藥

リンベルー

總價 二円、三円、五円、十円

大阪市南久太郎町堺筋 竹村製劑所 藥劑師竹村幸次郎

全國到處ノ藥店ニアリ

永久的根治保證

림질 매독 전문 치질 페병

林病 梅毒 專門 痔疾 肺病

無效返金

京城鍾路一丁目七番地 專門全治療院 花柳病肺病科

말못할事情

羅雲奎主演

二百萬의同胞가 파리에게죽는다

이럿케잡습니다

學者의研究한結果파리때문에사람의平均壽命이二年間式短縮된다니이것을延人員으로하면二百卅萬의日本사람이파리에게죽는쪽이오 이무서운惡魔인파리退治는蠅研究의大家今津佛國理學博士가心血을다하야 發明한事實特許今津蠅取粉이第一손쉽고有效합니다、宮內省을비롯하야諸官省에서도專혀이약을使用하고잇습니다、이약으로우리의원수蠅을期於코全滅합시다、파리뿐아니라빈대바퀴벼룩虱其他如何한버러지라도놀랄만큼잘죽습니다、到處商店에販賣品切時는大阪京町掘通二、今津化學研究所에申込하시오

時計修理部擴張

◎時計의壽命은愛藏如何에도달녀잇습니다마는故障이잇슬때時計修理師의選擇與否가其半을占領합니다

◎時計修理師의技工의劣等으로高價의時計가一個의玩弄物로變할뿐더러時間을要하는(汽車時間)重要事件에非常이浪敗를當한事實을目睹함이一再가아닙니다

◎玆에感한바잇사와時計修理에能爛한技工을가진修理師를招聘하야貴重한時計에全責任을지고修理提供하겟습니다◎期日과料金을가장合理的으로하야드리겟습니다

◎地方에는時計番人便又는小包로附送하시면鑑定을하야報告한後着手하겟습니다安心하시고보내주시옵소서

京城府南大門通一丁目一、四

各國時計 貴金屬商 友助堂時計舖

電話光化門五〇二番 振替京城一八九五番

謹告

遺憾千萬이지만은 本會는不得已한事情으로因하야 本月九日委員會의決議로써解體하얏사오니 滿天下同志는我等의苦衷을恕諒하소서

全朝鮮水害救濟會

005259

李鍾麟 安在鴻 宋鎭禹 李時穆 李仁 俞億兼
金炳魯 金振國 崔麟 吳尙俊 安熙濟 梁源模
梁在昶 金錫昊 柳寅元 張斗鉉 吳華英 金鍾善
金潤秀 申錫雨 鄭奭鎭 鄭世權 金恒圭 鄭鍾鳴
金商震 徐廷禧 李混惺 李承元 金應集 朴準鎬
鄭雲永 李寬求 姜相熙 金起田 崔善益 趙東植
林憲慶 朴昊震 任兢淳 兪珏卿 南宮薰 吳廷煥
趙貴用 李東善 洪淳必 明濟世 李康協 金容起
洪性夏 朱榮鎭 孫在基 金鎭玉 李舜基 曹晩植
桂炳鎬 金善亮 朴周陽 南宮檍 金殷東 鄭國來
玄俊鎬 白寬洙 徐相日 李祐植

可恐한 蛔虫을 速히驅除하사요

世界一 蛔虫驅除豫防藥

마구닌錠

十錠入 ・四〇
五十錠入 一・八〇
三百錠入 九・五〇
千錠入 二八・〇〇

特히兒童에게 조흔菓子藥

마구닌제리

十個入 ・二〇
二十七個入 ・五〇
五十個入 一・〇〇
百二十個入 二・〇〇

●蛔虫의危害를詳記한 「可恐한蛔虫」

京城府西小門町 富士山票 金鷄蠟 本舖 藤澤友吉京城支店

本店 大阪市道修町 支店 東京・大連・上海

銀粒の仁丹

銀粒은仁丹의主劑外에高貴藥朝鮮人蔘과비타민B를配合하여胃腸의强健과精神의快適에卓效잇는救急護身藥으로널니活用되고잇습니다

主效 消化不良 食思減退 胃加答兒 腸加答兒 胃腸疼痛 飮食中毒 病後衰弱 憂鬱症 頭痛眩暈 惡酔宿醉 嘔吐惡心 船車の酔

大需要期에當하야 大增量敢行

藥味와粒의큰것도勿論同前

包(八十粒)은 百五十粒에增量
二十錢包(百六十五粒)은 三百卅粒에增量
時計附包(二百五十粒)은 四百粒에增量
徑用五十錢函(五百五十粒)은 一千粒에增量
徑用新入壺(新發賣)는 二千二百粒入

철저撤底的大奉仕

夏期特別講座第六講 (原稿到着順)

意識發展의辯證法的過程 (一)

—헤—겔哲學의한顚倒的應用—

梨花女專敎授 裵相河

一、序言

이는나의創作이아니요 헤—겔哲學의 한部分的紹介에 지나지안는다 그리고 헤—겔은 形而上學的觀念論의 最後의主人公이다 形而上學的觀念論은 平凡한哲學! 神經過敏의狗者잇슴을 두려워하야 미리알려둔다

×

헤—겔 은 自己意識의辯證法的發展을 다음과가튼三個階段으로나우엇다 即

一、世界享樂의自己意識
二、世界改造의自己意識
三、世界鬪爭의自己意識

따라서『世界享樂』은 意識發展의根原的基礎요 『世界改造』는 意識發展의中間的媒介的階段에 지나지안는것이며 『世界鬪爭』은 意識發展의最後終結을뜻한다

現下의狀態에비추어보드래도 意識은 工巧로히 헤—겔의이른바『世界鬪爭』의意識에서 止揚(終熄)되여 잇다『世界鬪爭』의意識에서 또한 엇더한意識階級이다시금延續될가함은 現在아닌未來의問題이다

本論은 그럼으로 미自己意識이 지내온바의三個階段을 前提삼고 헤—겔哲學에따라 그사히의過程的必然性만을 檢討하엿스면 그만일外한다 따라서 主題『意識發展의辯證法的過程』이라하엿슴은『自己意識이 世界鬪爭에까지 到達하기爲한 必然的辯證法的過程』이라함이여야 더욱適確하다 人生의意識들이 엇더한必然性에따라『世界鬪爭』에까지 나르지안흐면 안이되엇는가? 또는人生의生活들이 엇더한 自然性을조차 世界鬪爭의 渦中에서 自己스사로를 發見하지안흐면 아니되엿는가? 더욱 簡潔하게말하자면 現代의意識(主觀)이웨 世界(客觀)와 鬪爭하지안흐면 아니되엿는가? 그것의

必然的 根據는 무엇인가? 自然生成的過程은 무엇인가?— 여기關한헤—겔의哲學을 될수만잇스면忠實히紹介하여보자한다 그럼으로 本論은決코한개의主觀的인宣傳文도아니요 또는 偏見에서 生겨난自我主張도아니다 옷까지 冷靜한客觀的立場에서 헤—겔의 論述한바를 거듭論述할義務만을履行하엿스면 그만일外한다 딸아서 本論의大部分은 헤—겔의『精神現象學』에서 展開된바『活動的理性』을 紹介함에 지나지안는다 그러나 아모리그 特히注意할바잇스니 忠實의立說을 될수잇는데로 紹介할련함에도不拘하고 吾人은 그의立說의背後 또는 根據에潜在하는 形而上學的觀念論의 立脚點外지를云云할何等의

必要를 늣기지안는다 換言하면『世界鬪爭』『辯證法的過程』等의 그의用語와 및그의哲學의 辯證法的方法만은 낫치吾人의 論述의 배 또는살인것처럼 如實히紹介하여도될만한價値를가젓고잇는것이라할수 잇스나마 그러타고 그의用語와 그의觀念論的 形而上學의根據 그의辯證法的方法의根源外지를 吾人의立脚點으로써採用할何等의義務가 업다는말이다 무릇 아모리客觀的立場에 선 忠實한紹介文이라할지언정 紹介하는主觀이잇는以上 主觀의根本主義外지를 枉曲할必要는 업기때문이다 하물며헤—겔의觀念論은안이아닌모든觀念論들은 觀念論最後의主人公인 헤—겔自身의죽엄과함께 古典哲學의무덤속에 뭇처버린지이미오래입에랴! 그래도 古典哲學의무덤속에서 죽어버린形而上學을 찾고잇는

道學者 가 잇다한들 이는 굼주린者의겻헤서서骨董品의價値를云云하는閑暇로운存在와가티 吾人의『삶의哲學』에잇서선 一顧의問題거리도 되지안는것이다

筆者略歷 氏는 慶北星州出生으로 大邱高普를 卒業하고 京城帝大가 처음創立되엿슬때 第一回生으로 入學하야 哲學科를卒業하얏스며 現在梨花女子專門學校文科敎授이다 當年二十五

吾人의哲學은삶을爲한哲學 現實의삶 그것만의探策! 그리고 이와가튼哲學을 哲學하는 吾人은 새로히살려는사람 새로운눈으로보고 새로운귀로듯고 새로운힘으로 把握하며 새로운힘으로 싸홈차워 새로운偶像을破壞한뒤 새로운人類愛로 建設하려는사람! 구타여 考古學者처럼게케묵은唯觀念論을캐여냄 何等의餘裕와 何等의必要性을 가질必要도업스며 가질餘裕도업는바이다 그럼으로 吾人은『죽은哲學』아닌

산哲學 을 엇기爲하야 觀念論的立場아닌『새로운立場』에 서서 헤—겔의用語와 辯證法的方法만을 利用하엿스면 그만일따름이다 換言하면 本論은 그 헤—겔의 體系에잇서서 헤—겔哲學의 模倣이라할수잇다 그러나 色다른根底을갓고잇다 副題『헤—겔哲學의한 顚倒的應用』은 이를뜻하엿다

夏期特別講座

戀愛와貞操의 生物學的考察(完)

第四講 —結婚은情緖와理智의合致로부터—

徽文高普 尹丙燮

愛의强弱은嫉妬의分量에 正比例한다하겟다 딸아서戀愛를 證明하는것은 貞操이다 眞正한戀愛는 貞操가相伴되지아니하면안된다

═**貞操라는**═ 것은 自己의人格을爲하야 守할積極的道德이고 他를爲하야 守할消極的道德이아니다 貞操는 男女共守의道德이요 愛의當然한 要求者이다 貞操는 性交에만 守할것이아니라 精神的으로도 그와가티守할것이다

古來夫婦愛의永續性은 東洋家族制度를 構成한基礎의 美德이라하겟다 그러나 近來所謂新思想의潮流는 그永續性에動搖를이르키게되얏다 勿論家族制度라云謂하는것도 無理한點이업는것은아니다 그것은當初夫婦의結合이 戀愛가第一條件이되지못하고 至今까지 結婚하야온歷史는 親權이나 財產이나 名譽等이 第一位의條件으로되야온까닭이다 그러나戀愛를 中心이요또第一位로하야成立된

═**結婚生活**═ 에도 또한奇異한現象이만타 그것은歐美에서도 有識階級에는 比較的드물게보는것이나 習慣이低劣한階級에는 頻出되는現象이라한다 此等低劣思想은 意外에도 詩人文士間에 더욱盲從되는것은 近來所謂戀愛라는것은 永續性이업서젓다 이고實現되야서 戀愛를가지고도神을어라하는것이 더욱우순일이다 自來로貞操蹂躪의罪惡은 女子에게도업다고는할수업스나 그의모도가 男子에게잇다 이것

女子의經濟的獨立이 不足어라기보다 엄는까닭이다 女子의經濟的獨立은 그의人格과 戀愛를 擁護하는武器라하겟다 屈服又는奴隷的道德이되여서는 아니된다 그러나 一面에 歐美의所謂職業婦人에잇서서 所謂

═**自由戀愛**═ 라하야朝鮮의 享樂的結婚을 新思想이라 新主義라 하는이도잇다 이와가튼新變調가智識階級에普及

되는째에는 人生의婚姻氣는야 주革命되야 獄苦의社會보다도 더떠터질것이다

그다음에는 再婚問題이다 貞操와再婚에關한道德은 戀愛中心의歐美人間에는 問題도되지 아니할것이다 彼等의戀愛에對한狀態는 純全히性慾偏重의情緖에 基調를두엇다 東洋서貞操에對한觀念은 全혀道義心이라하는 理性의 確執이다 前者는 自然的이요 本能的인故로 是라하고 後者는不自然이요 人爲的인故로 非라하여서는 不合理하다 何故오하면 戀愛의內容에는 情緖와理性의二種의素因이잇는關係上 情緖만가지고 處理하여서는 안되것다 人類의進化에잇서서

═**他動物과**═ 懸隔한特徵은 理性의發現에잇다 動物은 感情으로만 生活하나 人類는 情緖外에 超越한理性을가지고 生活하는것이다 現代의文化人類는 野蠻未開의人類보다 더욱理性이優越하야첫다 우리人生은 食慾과性慾이잇는것은 勿論이다 그런데 食慾업시는 살수업스나 性慾은우리生存에 必然性의것아니다 一平生이라도 性交아니하고生活할수는잇다 平生에 一滴의精液을 失하지아니하고生活을오로지한偉人『뉴톤』이 잇지아니한가 나는眞正한戀愛에依하야 結婚生活을하다가 中途에一方이死去하야 남은未亡人(夫나又는婦)는 肉體的으로는 獨身生活을하드라도 精神的으로는依然히 하나님안에서

═**戀愛生活**═ 을 繼續하는것이 아름다운戀愛의總結이라할것이다 全我的愛는 復數가아니다 愛人에對한根本的精神은 愛人의生과死에依하야 變하는것이아니다

그러타고 再婚生活이 모도다 不道德이요 貞操의破壞나하면 그것은엇던結婚生活에 不道德不貞操가잇는것과가티 再婚生活에도道德과貞操를 發見할境遇가 만히잇슬것이다 그것은 當初의結婚에 그窮이잇는外닭이다

要컨대 戀愛의中心이니하는그性이니 道德의中心이니하는그 結婚의發露는 種族維持의第一義에잇다 그러타고 人類의最高한理性을 犧牲으로供하고라도 種族만을維持하라는 行爲는眞正한 戀愛道德도 아니요 또되지도아니한다 理性과道德의 低劣한戀愛結婚!

═**性慾放縱**═ 의戀愛結婚이流行되는때에는 民族의將來는얼마나慘憺하게될는지 모르겟다 아마 이런걱정은世界가모다큰頭痛거리로 諸問題中가장難問題이고 大問題인것갓다 (完)

나는노래부르네 ……金尙鎔

나는 산우에잇서
노래를 부르네
지나는 구름을보며
내 노래를 부르네

조상의 여커주근심
이웃이 다가즌 고며
영키여 이가슴할제
내노래 단비되야
그볼쯧을 적네
어이 아니부를가

그노래 나무가지에 걸려
가든길 못갈는지도 모르네
마음를 이집저집 헤매다
넷웅봄에 씨질지도 모르네

듯는이 잇슬듯도하나
듯는이 업슬듯도하이
다만 령혼의목마름 채우랴
나는 산우에잇서
지나는 구름을보며
쯧모를노래를 부르네

夏期特別講座 第三講

世界現文壇의主潮와波動(九)

文學士 鄭寅燮

現在獨逸의左翼的思想을 政黨化하는 基本潮流는社會民主主義와 共產主義의 두가지인데 前者는『포—렌데르』『슈탈레르』『슈타우딘거르』等의『新칸트』派의 哲學者의支持와『존바르트』『쿠—노—』『옵펜하이메르』等의社會學的 經濟學者들의呼吸을입고잇다 그런데 文壇에잇서서 大戰直後의 混亂狀態에서 自然主義를克服하고

▽……**科學의** 破產을宣言하야 主觀의高調를일삼든表現主義는 最近에이르러「노이에·자하리히카이트」에依하야도로혀淸算되려고한다 即表現主義가 넘우나抽象的이요 非現實的이며 强烈한精神의彈力을 主로하든것에對한反動으로 現實에即하야되다는것을 主張하는「리어리스틱」한것이다 그러나이것은 唯物論과는종날라精神의上位를 認容하는 理想主義的傾向이 석겨잇다 이리하야 이主張이 곳社會民主主義의基調를 成立케하고잇는데 그것은 唯物論이『볼셰비즘』을成立케하는것과가튼意味에잇서서

▽……**廣義의** 社會主義的文學을 構成케한다 딸아서 이主義에 立脚한社會民主黨이 第一黨이되여잇는 現獨逸에잇서서는 第二黨으로서의共產黨과 右翼政黨等의 中間에들어 現狀을進行식혀나가는데만 忠實意를要케된다

獨逸은 勞農露西亞의다음에 가는 社會主義의 豊富한社會인만큼 最近『프로레타리아文學』도盛하야『푸로레타리아革命作家同盟』이잇서서 그會員으로서 今年三十歲되는『안나·제가즈』라는女流作家는『聖바—바라의漁夫의民亂』其他短篇小說로서 一九二八年의『크라이스트賞』가튼

▽……**有名한** 賞外지받게된것을보면 一般文壇에서關心하는바 적지안흔줄을 짐작할수잇나 勿論그의受賞에對하야 右翼派에서는 反對의議論도업지는안햇스나 그네의作品은階級的立場에서 女性의精密한心理解剖를 應用한것이로되 選者아…』氏에依하면 그內容의 重要性보담도 表現의完成을取함이만타고한다 卽『푸로레타리아文學』도 그形式의完成도問題된一例도 볼수가잇다 그리고『만팜』이라는 作家는 感化院의暴虐과虐待바든 靑年等의戲曲作品에서·暴露文學을 發表하야 一般의注目을 이끌고잇다

▽……**獨逸은** 이와가티 맑스主義的階級文學에잇서서는 勞農社會의다음에갈만큼 反戰文學 暴露作品이許多한데 佛蘭西에잇서서는 임이記述한『발뷰스』中心의 戰爭文學이얼마간잇기는잇서도 獨逸가티盛하지안타 現在佛文壇에잇서서 社會主義的이오 共產主義的傾向을가진作家들은『피립프』中心으로한 포—르브롯크들 中心으로한『社會藝術』派와 前記한『발뷰스』의進展된 雜誌를中心으로한『明日』이란『革命的인테리겐차의良心』派와 大戰時 瑞西에가서『레닌』…

▽……**右記한** 바와가티 佛蘭西에서는 社會主義的階級文學이 잇기는잇스나 前者에말한바와가티 戰勝國으로서의自負와 人口少數로말미암아 또는經濟上의危期에 臨하지안흔것과 失職者의稀少와 民族性自體로서의 感覺主義的享樂等으로 로빗초여보면 獨逸에比하야그리케頭痛날만한苦悶이적을것이오 따라서文藝上의 鬪爭的脈搏이全律化되기는머럿다고볼수 잇다

白頭山登陟記(2)

明媚한沃沮風景(二)

朱乙溫泉 安民世

元山 鏡源 文川으로 덥추지안는車가 줄곳달어나는데 西으로長德留德諸山과 그넘어로넘겨다보이는 脊梁山脈은 언제보아도락락하니 堅實味가잇고 東으로白波우에언진虎島半島의그림가튼「고지」(岬)가 點點으면잠질듯이 滿艶한맛이잇다 文川以北은 차라리旱災의자취가뚜렷한데 箭灘지나 高原邑內에다다르매 水害의暴威가가장甚하고 더욱갈스록凄形은다시農作인데 菜色띄인鐵道工夫들은 일손쎄고볼쇼림이보아失望者의形色이分明하고 通學하노라고우두둑뛰어나려가는學童들은 부수수한服色에 鬱蓄조차不良하니 다음時代에닥쳐오는 못다처운무거운짐을 어찌나그들에게지울는지 까닭업시 긴시름을자아낸다

永興 定平一境을접어들어서매 野勢점점넓어지고 동쪽으로 커바라보이는脊梁山脈의雲烟의奇景은 혼자나사랑하는것이돌이어호젓하다 瀛流潟潟한龍興江을지나 撫興湖지쪽서부터 鼎白山의등성이를넘어 平北義州에까지 蜿蜒一千百餘里를내뻗엇다는 高麗顯宗王以來의大遺跡인長城의 묵은터를指點하며바라보니 뚝터인고장은咸興平野로서 이름난 三大平野의하나인것이새로히그럴듯하다 成興까지는曾遊의옝이라 三防으로부터바잇섯거니와 咸鏡沿線에도으一境의風景은 成興平野이미前한바잇서거니와 茂林이잇스되修竹이업고 淸楚한旌花가올가에제멋녀로피는 南國的의優雅를缺한것이 錦上의꽃을보태지못한遺憾이오 동열어말하자면山河는곱은데村落은거칠고 樹林은살젓건만 사람은여윈것이有心人의가슴속에 심어드는것갑이다 그러나둘레에旗山이업고 사람은『상투』가업스니稀罕한일이오 南北 洞後한小作人村에比하면 오히려七分의豊潤味가잇다

富坪驛에서는 十數朶紅蓮이水心에솟은것을보고 그야말로滿塘秋水紅蓮이를 생각하엿더니 咸興으로돌스록의名物은더부룩한수수밧이다 故國傷心、彼黍離離라고 感傷家의文句는그만두고 넓은벌에 등북한各色의農作物은 들이어든든한心境조차가커다준다 河床이훤신하여진城川江의북정물을 車위로시다 花蝴조惇車場에돌어서니 곳成興驛이다 偏釼한軍人과 鐵廟인兵卒들이 數十人이나웅덩음덩항으로 이토록嚴嚴이甚하다 件의影響으로도 이키!端川事件이 한가고 지레재엿더니 나중에보니 一員少佐를餞送하노라고部下軍卒들이 나왓든것이다 鐵嶺以北 安邊 定州(定平)의모든地名이 高麗以來 遼塞의韻意를남긴것임은 識者가아는바이지만 定平의黑石嶺落孤을界線으로 南은濊의領域이엇고 北은沃沮의넷나라이니 咸興의雄州가 不耐城以來 久遠한歷史를실머지고잇는 沃沮國의生活根據이엇슬것이오 不耐의『볼내』는古語로城川을意味하며 龍興江의上流에 沸流水가잇스니 이一境이 一秋餘이자 平壤이자 朝鮮先民의原始時代以來의集住地이든것은 의심업고 哈蘭 曷懶따위 元 金諸國의이地方에對한命名이모다楊柳를意味하지아님아니나 歷史地理學者가 指摘하는이地方에楊柳의分布가만흠에만 依함은아니오 柳京 楊州等平壤과『버들』의音義가 互用되든例에서처럼 不耐古城이 沃沮人의一平壤이든데서 起原 轉化함이라고하겟다 예서부터東北沿海一帶의明媚한風景은 모다沃沮故國의짓터잇는 天然의자랑이다 나는자금咸興高原을 넘어와서 沃沮平野를지처가는것이다

禪窓道話 ……金泰洽

+ 邏•脫•의•道•
— 無言의道

無言의道를 履行하야 傳心의道를實現하는 高士와 碩德은 그몸에나타나는 行動이 어데로보던지 脫俗하고 超然하야 그風格이 보이나니 이것을 道人의風格이라고 하는것이며 또한 邏脫의精神을 갓는者는 이世上에對하야 무슨慾을하든지 執念이적으며 愛着이업는자라 去來에自在하며 生死에自由하다 그러키때문에 百萬의巨財를 가진富者를 보드래도 詔하지아니하며 無一分의乞人을보드래도賤케녀이지안는다 客觀的으로는他를對해서만그런것이아니라 自身의生活에잇서도 또한그러한지라 萬乘天子가된다하드래도 깃버하지아니하고 自身이 번적거리는斬首의禍를 當하드래도 무서워하지아니하고 賤奴隸에處하드래도 원망하지아니한다

▽潁川의•洗耳•水牛•飮을禁•斷•△

佛敎의哲理는 無所着 無所求 無所得의空理에 出發하야온 世上을 否定하는同時에 有所救 有所得의假有에서서 모든사람을 救濟하는데로 歸納하나니 그럼으로 佛敎의高僧들은 生死에 自在하며 有無에自由하야 가장邏脫한 生活을 지은者가만치마는 佛敎의哲理를 體驗치못한者로도 相當히邏脫의行을 지은者가만흔니 爲先巢父와許由를 紹介코저한다 莊子 南華經、讓王篇에依하면 堯帝가 年晩하야天子의位를 讓退하고 閑日月의生活을지여보고저하야 天子될사람을求하려단닌일이잇다 어느때에 務光이라는사람을 만낫는데 그時代의사람들이 務光을 가르처서 聖人이라고한다 그래서 堯帝는 務光을 차저보고 天子를하라고勸하엿다 그러한즉 務光은 性味急한 聖人이엿든지 나가튼사람에게 天子가튼것을하라니 그러한無禮가 어듸잇느냐고 痛忿을이기지못하야 江으로 차저가서 溺死의길을取하고말엇다

▽堯帝는하도氣가맥혀서失望하고 다시天子될사람을차지러단니다가△ 巢父를맛나게되엿다 그래서 巢父에게天子가되면엇더하겟느냐고 뭇는다 巢父는도라보지도아니하고 다라나버리고만다 堯帝는 다시周遊天下를하다가 箕山에서밧가는 許由를맛나서 許由에게 帝位를推讓하고말엇다한나

無題 ……李大容

녀름의絕頂이 벌서가을인가
꽃의滿開가 벌서凋落인가
靑春의깃븜이 벌서悲哀인가
그러나나는 一刹那의깃븜을
붓잡어
한平生의 삶의糧食을삼으려
하노라

金剛에서

文字普及班消息

왜ㅅ불켜고講習

江原道江陵郡江東面上栗山里 培材高普 金錫起

放學은 七月十五日에하엿스나 돈임닙시나리는장마(霖)에 京城서四五日을虛送하엿고 二十日에京城을떠나 또地方選回하느라고 五六日을보내게되여 二十七日에야 겨우故鄕에到着하게되엿습니다 學校學生會에서 바더가지고온 貴社發行인한글원본으로 今年夏休를趣味잇게 보내려고 洞內有志靑年멋사람과相議하야 學生을募集하엿더니 종횡障한農村일뿐아니라오래도록 支離하게나리든장마비(霖雨)에 그러큰水害는업스나 多少의影響을바더 生徒募集에 困難이적지안헛스나 八月一日저녁에비로소 한글文字普及班을 開班하니 當日學生은全部四十二名이엿습니다 더구나場所問題에苦痛을바더 洞內어느집사랑(舍廊)도엇으랴다 如意치못하고 不得已朴容基氏의집마당에서 관솔불을켜고 午後八時半부터 十時半까지 二時間에 分하야 첫時間에는한글을 講習하고 다음에는內外農村實況과其他우리가아지안흐면안될만한이야기를 들려주고잇는데 組織때문에 男女共學으로 一二三部에分하야 一部는한글에對한 그리運籍하게가르처고 二三部는貴社에서發行한한글원본에依하야 程度를따라가르처고 或他地方에서 손이오면 우리에게有益한말을 만히들려주도록합니다 모든것이자웅이니 이만消息이나傳해드리며 後日또다시通信하기로하고 現在學生數와敎員氏名을附記합니다

學生 一部十九名(男) 二部二十二名(男一九女一二) 三部 共合六十七名

敎員 金錫起 曺圭弼 曺大鉉 朴容基 李璐鎬

大戰以後의世界劇壇概觀【中】

倫敦타임쓰文藝欄社說에依함

崔挺宇

그러나純全한劇文學은 少毫도產出되지안헛고 더구나 橫暴한劇場은 形成힘힘세인 拍手를 늗見되지안엇나 모—감(Maugham) 론스데일(Lonsdale) 等의諷刺的才士와 大戰後『恐歉의一家』(Heart Break House)와『聖쟌』(St. Joan)을쓴 버—너—드·쇼—는 多少新鮮한色彩를 英國劇界에 投入하얏스나 現在英國劇壇은 過去의遺業을 基礎로現在의生命을維持하고잇는外에 沈滯하고 無氣力하다하지안흘수업다 英國新進作家에도 相當히評價할特長이잇스나 全體도 新進作家의缺點은『입센』의劇이 劇藝術의心髓를浸透한 一九一〇年當時에 陸續發表된 現實生活을 嚴酷하게反映한劇을 쓰지안는데잇다할것이다 그反面으로 劇曲演出術은 엇더한가? 너모나保守的이란 一言에 歸한나 에피아(Appia) 스타니쓰라부스키(Stani Slavsky) 골돈크라익(Gordon Craig)等이 演出方面에 活躍하얏고 同時에英國以外의諸國에서도 多少重要한演出技術이 流行되나 其方法이根本的으로 英國劇의演出方法을 變革치는못하얏다 要컨대 大戰後의英國劇壇이 大戰前의그것보다 活潑치못한것은 事實이다

三

近代佛蘭西劇史를보면 奇異하고 顯著한一對照를 諸君은發見할것이다 大戰前二三十年前의 佛蘭西劇은 十八世紀詩의大部分과가티 機械的이고 無力하얏다 變化업고 沒趣味한滑稽劇이 巴里舞臺를獨占하야 劇愛好家는 佛蘭西劇場에 所屬한俳優의 充分한訓練바든對話와 動作技能을 唯一한趣味로 津津한演劇으로생각하얏다 언리·메크以外엔 名聲잇는劇作家는업섯고『안토아—』와 自由劇場以外의 佛蘭西劇界엔 劇에對한新鮮한慾望도업섯고 新鮮한意圖도업섯나

◇ 그러나大戰後에 모든事情은一變하얏다 一個屍體에不過하얏든 佛劇界는形式的存在에서蘇生하고 無內容의裝飾物을 抛棄하야 前日에업든活氣잇는進步를하게되엿다 世界劇界에서 佛國劇界가 第一活氣를띄엿다면 言過其實의非難을 바들지몰으겟스나 그러나佛蘭西劇運動에依하야 새로운藝術의適應性과 새로운知力이 發見되엿다는事實을 우리는否認치못할것이다 多少危險할는지알수업스나 劇運動에主動的刺戟을주는것은 俳優도아니오 演出家도아니오 結局은 戲曲作家라할수잇스니 佛劇界에劇作家『잔코—·베르나—ㄹ』『잔·살엥』『살르·빌드라크』等의劇作과그에同伴되는 佛國劇界의活動을생각할때 우리는넉넉히以上의實例를들수가잇다

◇ 佛劇界가活動的이고 實踐的인 反面에 英國의劇界는 多少頹廢의色彩를띄엇스니 이는戲曲이 社會的情熱과 社會의集團的意識의結果인同時에 個人의創作인結果이다 大體로보아 現代劇中에는 大戰의決定的結果나 或은戰後의變化 或은改革過程을 反映하는劇이 적은것은 事實이다 健全不健全을勿論하고 戰勝國의演劇은 그形式이 全혀傳統的이나 戰後의新思想과 社會事情을表現하라는劇形式을 破壞하라는 熱意를볼수가업다 戰敗國의心理를스스로體驗하는 獨逸人은 國內不安으로因하야 演劇에幻滅을늣겨 諷刺的態度를取하게되엿스나 一便그들의創意는 戰勝國의所謂新劇을 全部破壞하야 버렷다

◇ 이點에서 表現主義劇은 深大한意義와 重大性을가젓스니 一九二二年『에라스트·톨라』가『부리와사람』을發表하야 表現主義運動의烽火를 들엇슬때 歐洲劇界에서 第一活氣를띄운데는 獨逸劇界이엇섯다 戰後의經濟逼迫은 政治的革命을 이르킨同時에 藝術的破壞를이르켜 演劇의宮中的傳統은 破壞되고 華麗한野外劇은 一場春夢으로化하야버렷다 如此한危急存亡之秋에 獨逸의感情에서 爆發된것이 表現主義劇이다『톨라』『하젠클레펠』『카이서』等은 表現主義劇을 陸續發表하야 獨逸帝國의偉大하얏든基礎를攻擊하며 絕望的勇氣와 眞摯한態度로 戰爭과革命과 戰後의悲慘을誘引한 모든信念과 制度에對하야 反逆의旗幟를들엇다

◇ 그러나 表現主義作家의勇氣는 넘우나猪突的이고 그의破壞性은 넘우나空想的이고 그의絕望은넘우나痛烈하얏스며 同時에劇의手法은 넘우나粗雜한關係로 그運動은 永續치못하얏다 그러나 이表現主義劇은 破滅의襲擊에서 새로운出發을 慾望하면서 旣存制度와 傳統의 最後의殘骸를 破壞하라는國民의悲慘한經驗에 熱烈한反應을 주엇다 그러나 伶悧한獨逸人은 政治的行動은促進하나 藝術의 進步를 遲延식히는勢力은 되도록쓰지안코 過去와絕緣하라 한結果 破壞를動脈으로한表現主義는 失敗에돌아가고말엇다 따려서發生當時에 意氣揚揚하든表現主義는 無力해지고 그代身에 各種의娛樂劇과 無意味한享樂劇이 簇生하얏다 表現主義를離別한獨逸劇界의唯一한傾向은 無關心과無情熱을 主調로한卽物主義이니 現實을 完全히離脫하야 모든現象을 冷視하는態度를 그의特徵이라할것이다

녀름밤 밤의끌식

南宮現

석골밤 고요한밤 자미나는밤
모닥불 피워노코 모길쏫치고
소곤소곤 넷이야기 듯기조흔밤
이런밤이 녀름ㅅ밤 석골녀름밤
◇…………◇
먼곳에서 들려오는 부엉이소리
밤새도록 들려오는 부엉이소리
자리깔고 드러누어 듯고잇는밤
이런밤이 서울보다 아주조흔밤
◇…………◇
논두렁에 머구리도 장단맛추며
머굴머굴 밤새도록 우러줄제에
울애기는 콜—콜— 잠늘자는밤
이런밤이 서울보담 잠잘자는밤
◇…………◇
선들선들 바람불며 퉁소도불너
평상우에 들어누어 노래도하고
하늘우에 깜박깜박 별들헤는밤
이런밤이 자미나는 석골녀름밤
—한녀름의밤柳京에서—

◇最近海外文藝消息◇

◇요셉•카르나의百年祭

◇葡牙利에서 同國劇文學의鼻祖로 葡牙利의『셰스피아』라고일캇는『요셉·카르나』의 百年忌의記念祭가 擧行되얏다 그의生地『케스크메트』에서는記念碑가새로서고 그곳의『요셉·카르나』座라고 일홈한 劇場에서는 그의傑作 一方首都『방쿠반』이上演되얏다『버다베스트』에서도 同一한作品이上演되얏다

◇『카르나』는 法律家의家庭에 태어나서 大學에서는法律을 배웟스나 學校를맛치고서는 俳優가되야 劇作에注力하기 시작하얏다 그러나 그의作品은그리觀衆에게나 批判家에게 歡迎을밧지못햇스니 거긔서그는 劇作을斷念하고 故鄕으로도라가 辯護士業을開業하얏는데 在世할동안 번다시붓을아니들엇다한다

◇그의藝術의眞價가 認定을밧기비롯한것은웨뒤의人일로 現在에는 匈牙利國文學의鼻祖라고崇敬을바더 國民的祝祭日에는 반드시그의劇이上場된다한다 그의代表作『방쿠반』은 世界的傑作中에드는것으로 獨逸과佛蘭西에서도往往上演된다한다

新刊紹介

◇耶蘇傳實記(金基炳著)四六版一百七十餘頁定價五十錢發行所京城府崇義洞九六活文社振替京城一二三五九

麻雀哲學(四)

李孝石 作
安夕影 畵

三

해변의낫은길고 북극의바다는 쪽넘가티푸르다 푸른바다를향하야 반원형으로열린 포구는 푸른생활을실고 긴하로동안을흐듯이 돌목가친다

바다ㅅ불 살릭어리는 넓은 배사장—그곳은 포구사람들의 삶터로 아울러 싸홈터이니 거긔에서그들은 종일동안 부르짓고 설렁리고 징춘을허비하고 죽엄을기다리고 일생을계산한다

무거운해와 건장한해초의냄새를 마트번서 적동색으로걸 을 수백여명의 부녀로동자는 배사장 군데군데에 떼를짓고 정어리배가들어오기를 초조히기다렷다 배가 들어와야그들에게는 할일이 생기는것이니 어부가잡어드린정어리를그물코에서따서 어장에까지나르는것이 곳그들의로동인것이다

『엇재 배가애이드러오?』

『마——』

『저게 들어옴네 우승긔 날리며 배들어옴네』

『올소 올소!』

먼 수평선우에나타난 검은 일점을 노리든 수백의눈은일시에빗나고 백사장에는 흔히와헌조가 살어올낫다

검은일점이 그의정체를 드러내노키에는 왜긴시간이걸렷다 거의 반사간이넘어서야그럴듯한선체와 붉은돛과 선두에날리는우승긔가 차차드러낫다 남풍에휘인 붉은돗을 감어내리드니 배는 로를저어포구로 향하얏다 선두에는 우승긔외에 청긔홍긔가 휘날렷다 청긔홍긔는 어확의풍산을 의미하는것이니 백사장에는새로운 환희의소래가 굽히낫다

『뉘배요?』

『명팔이배 에이요』

『우승긔달고 웃줄햇소!』

『커—기 또 배들어온』

『거거에이요 하나 둘 서……』

『야——』

수평선우에는 련하야 검은 점이 나타나드니 그것이 차차커지며 일정한거리에와서일제히돗을내리고 굵은로를저으면서 역시 포구를향하야 일직선을그엇다

기다리든배가 들어올째에 정구래공장사무소에서도각각출동의준비를 하얏다

젊은공장주도 어제밤우울은씻어버린듯이 새로운깃븜을가지고 밀집모자를쓰고 고무장화를신엇다

박피칠를 거느리고 사무소를나와 언덕을 내려왓슬때에 배는 상상히뒤를니어 포구안에 일렬로 로를저엇다

로동자들이 거나 뚝구든깃븜을가져왓다 생산의깃븜이라고할가—속일수업는 깃븜이다

포구안에들어온배가 차례차례로 해변모래기슭에 박삭대엿슬때에 그들은 벌떼가티일케히 그리로몰렷다

검붉게탄 우ㅅ동을 들어내논배ㅅ사람들은 배에서내린서 맷줄을 모래밧기둥에 든든히매노코 모래우에 부대조각을 깔고 서리조각등을 넓직하게펴고 배와의사이에 널판으로다리를노코 그우로로 고기달린그물을 끌어내려 뭇지로옴겻다 한데니은 여러채의그물이 한줄에달려내려와서 부대조각우에는 허연 고기의산을니루웟다 이고기덤이를 둘러싸고 부녀로동자들은 그주위에 각각알마즌곳을 차지하고 놀동안예원을거렷다

—부녀로동자가온데에는섬두어살식먹은 소녀가 가장만흐나 그외에 열칠팔세되는처녀도잇고 혹은 륙십에갓가운 로파도 석겨잇섯다 그들은 순전히 일한분량에의하야 임금을밧는것이니 즉 그들은대개동모들과 몃사람식 어울려서 혹은 두도녀가어울려거나 잇는 어장까지날러서 큰나무통에 한통식채우는 임금으로 오전식의 어유를동모들에 배하는것이다

배는, 말할것도업시 거의모다 구래네배엿다 그는 금년봄에 사업을확장할때에 그의 영업정책상 포구안에산재하야 잇는 수만흔군소어업자의태반을 매수하고 배와공장을 거의 독점하다십히하야 버렷든 것이다 따라서 이포구안의정어리업자라면 정구래가 첫주인일뿐만아니라 수백여명의부녀로동자들도 기실은 정구래에게직속하야잇는 셈이엇다

『공장주 나옵네!』

떠들고뒤끌든 부녀로동자들은 젊은공장주를위하야 길을 티엿다

그들사이에는 형언하기어려운깃븜이 떠돌앗다 그것은배가들어오기때문이다 날마다정 차레식당하는일이지만 이것만은 언제든지 변치안코니러나는것이니 해변사람아니면낫볼수업는 깃븜이다 허연고기를 배속에 그득히잡어실고순풍에 돛을달고쌍쌍히로를저어 들어올때 그것은 서로 리해관계는다를지라도 배ㅅ사람자신들에게나 공장주에게나부녀

夏季衛生 第四講 (二)

가정에서알어야할 니병과니에위생

니병은모르는사이에습격한다

齒科口腔科 咸錫泰

또그밧게부인에게니ㅅ병이잘생기는 원인은선텬뎍으로식성(食性)이 남자와달으니 그것을치과위생상으로보면 부인은식물에 양산성(酸性) 즉산(酸)으로변하기쉬운식물과 점착성(粘着性) 즉니에붓기쉬운식물을조화하니

말하면 곡분성(穀粉性)으로 된가루로만든 떡이나 사탕으로만든 과자등속의 음식입니다 이와가든식물은니ㅅ발틈에붓기쉽고산으로 변하기쉬운까닭에충치(虫齒)를내이는 직접원인이되나니 이두가지 조건은 선텬뎍으로녀성은 남성보다 닛병이만흔것을 말하는자명(自明)한리유라하겟습니다 그런고로 어느가정이든지 치과환자는 부인과아동이 다수가됩니다 이로써보면 가정위생중에 치아의위생이 가장필요한 과목(科目)이라고 생각합니다 부인이나 아동환자를만히상대로한 우리치과의 의업부의 진의(眞意)나 치아위생의관념(觀念)가든것을그들에게

대하여 리해를엇고또 일반가정에보급식히기 위하여 평소에항상 로력(勞力)은 하지만은 도저히철저하기는 힘드는 일입니다 웨그러냐하면 지금까지도 조선가정부인들이 신문이나 잡지나 강연가튼것을 리용하지안는 까닭입니다

三, 니병은급성으로 생기는것인가

최근치과의학의발달을딸아니ㅅ병의 범위(範域)도 점점넓어가고니ㅅ병의종류도만허가니까한시간에외람히말할수업스나여긔에주요로 말삼할것은 보통우리가정에서 만히당하는 충치병중간단한것에 한하야 약간의소견을발하여 볼가합니다 가든충치병에도 여러종류가잇고 또그중에도 물론급성과 만성이잇습니다 그러나 그것은전문뎍으로구별한것이고 일반뎍으로 보면모르게 압흐고도 급한것입니다 치통이란 압흘때에는 대개남은운양무집에도 치통은 바늘로쑤시고 불로지지는것 갓다고말한것을 보아도 알것습니다 보통은이때에야비로소니ㅅ병이생긴것을 알게됩니다 그러나이때는이미 치아의가장 중요한법랑질(琺瑯質)이나 상아질(象牙質)이다상하고그안에잇는치신경(齒神經)이마지막으로썩어버리는것을 알려주는 일종의신호(信號)라하겟습니다

그런고 로니가병들기시작한것은벌서수년전부터된것이니니ㅅ병은이와가티모르는동안에극히만성으로장구히두고서서히조곰식조곰식변하여나아가는것입니다그런까닭에 아모리 부즈런한사람일지라도 부지불식간에 병들어썩어진후에야 알게됩니다 또그원인이 극히 희미한고로어느때에엇더케병이생겻는지도알수업게되는것입니다

달은 우리육신에생기는 병으로말하면 내과적(內科的)으로 떡중한병이외에는 대개 그원인을알수잇스니 보통과식하여 체기를바덧다든지 모풍을하여서 감기가생겻다든지 흥속적으로 병드는것을알수가잇스니따라서 그섭생이나

치료를 하는데편유익합니다만은니 병에한하여는 이상말한 것과가티 우리가정에 보통만흔병이지만은 도모지그원인도 희미하고 병이드는시긔와 경과를알수업습니다 이러케 부지중에생겨서 별안간에급작히 압흔것이충치병의 특색이라 하겟습니다 지금가티 더운녀름에 아동이나만흔가족과함께 시골 먼지방에피서려행중에 각금이 치통은 봉변하는 일이만습니다 치통은이와가티 생기는고로 만일치통으로 원인되여 우리목숨을일허버리는 경우가잇서도 아직우리조선의 위생정도로는 몰으고지내는례가 잇지안홀가합니다

산골길

金哲洙

쇠물쇠물
산골길은
구비첫지요

구비진길
요리조리
결어가라면

누가누가
쌋엇는지
적은탑들이
점잔케도
구비마다
안자잇지요

夏季衛生 第三講 장마후주의할 여러가지전염병……(完)

高內科院長 高永詢

이와가티이아미바적리는위험이 적은고로다른나라에서는이병은 법정전염병(法定傳染病)으로취급지안습니다 즉법으로 강제적으로

격리를 식힌다든지하는일이업습니다 그러나한가지 우수운것은단독우리조선에서만 이아미바적리도 역시법정전염병의 하나로취급을밧습니다 즉처음조선에는아미바적리와 세균성적리를 확정히구별할만한 의사가업다고해서 그대로함께 정해버린것입니다

그럼으로 아모리 현명한의사라도 한번조선에 드러오기만하면죄다 이러한취급(야부의사)을 바더야합니다 그중에는 역시세균성적리와가트나 다만 신열이 업고 경하며 죄겹죽는일이업슬 따름입니다 즉다소사망률이 잇는것은 직접적리로 죽는것이 아니라 적리로인하여 간장에고름이생겨서 죽는것이 잇습니다 증세가경하니만큼

멋십년 식두고알튼사람도잇스니죽 보통때는 아모러치도안타가 유종을 만히먹든지 체하든지하면

여번에피와 점액이섞겨나옵니다 이러케오래두고압흐면 점々영양이 쇠약해지는고로 여러가지다른병이 나기쉽습니다 치료법은 약으로 특효한것이잇스나 그것은 역시의사에게 맛길것입니다 우에서말한바와가티 우리조선에는 아미바적리가 만흐니만큼 이균을가지고잇는이도 대단히만습니다 즉균을가지고잇스나 보통시는 아모러치도안타가 배를차게하든지 음종경선동을먹든지 체하든지하면 발생됩니다 적리에대한 일반주의로는 첫재안정을할것입니다 더욱세균성적리가튼것은 절대 안정을해야하며 병자의

배설물 이나의복침구등을 잘소독하는동시에 격리를 식혀서 성한사람과의 접근을금해야합니다 다음음식물은 미음을먹는것이조흐며 어육과가튼 단백질이 만흔음식은 먹지말어야합니다 즉단백질은 대장에드러가 부패작용을이르키는고로 갓득이나 편치안흔 대장을더괴롭게하는것입니다 또대장하부를더운물로씸질하고 회로(灰爐)를대이는것이조흐니 이것은 복통을덜해주며 대변수를 적게함으로 날아서 치료도속히됩니다 또

후증증으로 답답하든것도 깨끗하게씻고써식을하며회로를대이면 훨신나어집니다 여하튼일반으로 소사둘회에는 하누로맛지말어야합니다 보통어느 가정에서든지

설사를 하면우선막힌 약을씀니다만 배속에잇는더러운것이다배설되기전에함부로막어버리면이로인하여신열이나고후종증과복통이나며맥이만허집으로특별히녀름설사는함부로막지말어야합니다 다음그예방으로는 역시 장질부사와가티 류행시에는 날것을먹지말고 음료수와 파리에주의하는것이 필요합니다 또일반으로 이러한 위장병에는 음식물을주의하여 먹기실흔것을 무리로 먹는것가튼것은 절대로 금해야합니다 오렛동안 경험으로보면 아모리해도 일반으로우리조선사람들의 증세는 오래가고잇습니다 이것은 즉음식물에대한주의가 적은까닭이라고 생각됩니다 대강이러한 간단한

이야기 로전염병에대한주의는닷을 맛치려합니다다극히간단한것이나마 여러분의가정에잇서다소의참고가되신다면 다시 업는깃붐이 되겟습니다

헤염을칠때는 귀를조심하라

중이염이되기쉽다

해수욕혹은내ㅅ가에서목욕을할때는 특별히 귀에물이드러가지안토록 주의해야됩니다물론 세수나 목욕할때에도 주의할것이나 특별히 물에서

헤염을칠 때는주의하여도 들물이 흘러드러갈긔회가만습니다 더욱 고막에흠이잇는사람은 물이드러가면 반드시중이염(中耳炎)이됩니다 보통고막에 흠이업는사람은 다소물이드러가도 별로관계업시 귀를아래로숙이고 귀바퀴를잡어당기면서 머리를흔들면물이나와버립니다 그러나 결코위험이업다고 안심해서는 안됩니다 다죽뛰여드러갈때가튼때에 외청도(外聽道)중에잇는 공긔에 압박을주면 긔압에변화가생겨 고막을깨치고

물이드러 가중이염이되는일이 만습니다 또물가운데수영할때는 반드시 아모러케해도 드러갈념려가 업도록준비하여야합니다 또 귀로직접안드러가도 입으로 물을삼킬때잘못통하여 코구녕뒤에 잇는구씨관(歐氏管)을 통하여 드러가서중이염이나는일도잇습니다 이것은 물론 물에도 미균이잇습니다만 외청도 구비공에는 무수한미균이잇는데 물과함께 이미균을귀에드러보내는 까닭입니다 만약 부주의로 중이염에 걸리게되면 우선 쎙하게압흠으로 이때는곳 의사의치료를 밧는것이 조흐나 다만 의사를 곳맛나지못할때는 붕산수에 수건을 담거서대여서 겹으로접친후

압흔쪽귀 를덥고그우에 어름으로 찜질을합니다 그런데 찜질을 할때는 할수잇는대로 널리해야 합니다 또어름찜질을하는대신에 덥히는 방법도잇스나 이것은 출혈을식혀압흔부분을 적극적으로 낫게하는것이나 유취돌기염(乳嘴突起炎)을이르키기 쉬움으로 보통차게하는것이 제일안전합니다 정녕압허서 견듸기 어려울때는 귀바퀴뒤에 지렁이를 이삼십마리 붓처서 피를 빨게하면 조흡니다 다음주의로는 뒤를 잘보게하고 소화되기쉬운것을 먹으며 기름진것으로흥분성자극성식물과목욕을금하고 절대안정을해야합니다

녀름밤

金貞玉

울미테는 봉선화가
고히잠들고
압밧위로 반듸불이
흘러감니다
◇
아가씨들 간얼흔단
두손끗헤다
봉선화꼿 부처놋코
잠드는이밤
◇
가는소리 모기넘도
우지말아요
손톱마다 쌧빨간물
고히듭니다

西大門刑務所女監參觀記 (上)

철창의더위와 싸호는녀죄수들

무엇이그들을그러케맨들엇나

婦人記者

백도내외를 고하는 뜨거운햇빗을맛안고 서대문형무소(西大門刑務所)를향한것은 바로오후두시가 조곰지낸뒤엿다 더운데허덕이며 차저간공이 헛되게되지나안홀가하는 생각에 스사로가슴을조리며

×

만인의 죄상을 위협하는듯 우중충하게 둘러싸인 붉은벽돌담 그정문우에 감앗케삭여진서대문형무소라는 글자를다시금 바라보면서 굿게닷친철문이 열리기를 잠간기다렷다 풀하나 볼수업는 백사의깔린마당 웅장하게 소슨커다란집들 귀자는 우선어데가 감방일가하고 사방을 살펴보앗스나 그럴듯한 그림자조차보이지안엇다

『부인귀자는 녀감(女監)으로 안내하도록』하는 주임의말에우선안심을 하는동시에 다녀간숙망이 실현됨을 스사로깃버하면서 먼저형무소내의 실정(實情)을잠간듯기로하엿다

×

현재녀감에 수용된사람은 백삼명중에 이십세미만닌 미청년이오십여인이라한다 그들의죄명은 살인죄가제일만허 백삼인중오십여인이나되며 더욱놀라운것은 그중에 미청년이 사십이인이나 된다는것이다 다음은방화(放火)가 이십륙 파렴치죄가칠명이며 그외는 절도등이라는데 이에비하야 남죄수중에는절도가제일만타한다

×

살인죄수——남편독살——그들의대개는 다남편 독살이라한다 그리고그방법은 양잿물 가장 사랑하고 가장신임하여할 그의남편을 그들은 웨양잿물로살해하지안흐면 안되엿슬가? 귀자는 다시금 이녀성의결혼제도를귀주하고십헛다 그럿타 그들은 듯도보도못한 사람에게 부모의 명하는대로 모-든 제도의명하는대로 실려갓다가 그로인하여 오는모-든괴로움을 버서버리기위하여는 그대상인남편(?)의목에 양잿물을 넛치안흐면 안되엿든것이다 한번가면그집귀신이되여야한다는 무서운 철측은 그들에게 새로히 나아갈 아모길도 보여주지안는다 자긔의생명을 닐어버리기에는 너머나 생의 미련이만헛고 그대로 살려니 괴로움은무지한 그들은 이에독약을 준비할수박게 업든 것이다

×

석은줄의 도덕의존수자여! 그대들은 이무서운죄악의 결과를 보는가? 모르는가? 제도에희생된 그들을탐하야 다만살인수라고 저주의벵소를 던질것인가?

×

철그렁하고 장쇠를 열어주는 적은문을통하여 귀자는또다시 붉은담을하나더넘어서게 되엿다 여긔가감방——녀감이다 밧그로부터 두겹의 돌담이싸힌…

×

첫방이 접견소(接見所)엿다 죄수가 선다는 몸하나가겨우드러설만한 적은방과 면회인의방사이에는 허리를굽혀야 서로대하게될좁은문이 굿게닷처잇섯다 이방마진편이바로 신체검사실 다음이목욕탕이엿다 『여긔가 목욕탕이여요』하는 간수의말에 소제를하고잇든 죄수가 머리를들이킨나 귀자에게로 시선이옴긴그는 염찍놀라는듯한 표정을보이드니 그다음순간은 얼골을돌리며 시선을피하엿다 간수와 우리만이사는 이담속에 저런(세계의 사람이——하는 그의붓그러움 그리고괴로움을 그리는 그의정서 귀자는다시금 그의얼골을 바라볼 아모용긔도 업섯다

라듸오 (十二日)

午前十時○分氣象槪況各地天氣實況十時四十五分日用品價格『고초닙장앗치』正午時報及一쓰 午後○時二十分라듸오學校三時四十五分一쓰官廳公示事項四時三十分立敎大學對殖銀軍野球戰實況中繼七時○分一쓰官廳公示事項趣味紹介事項聞序發表七時二十五分趣味講演(朝鮮語)林泳任八時○分長唄(東京)八時三十分曾曲萬才九時○分放送舞臺劇(東京)九時三十分氣象槪況各地天氣實況時報九時四十五分尙道短歌 一,短歌二,沈淸歌外朴綠珠

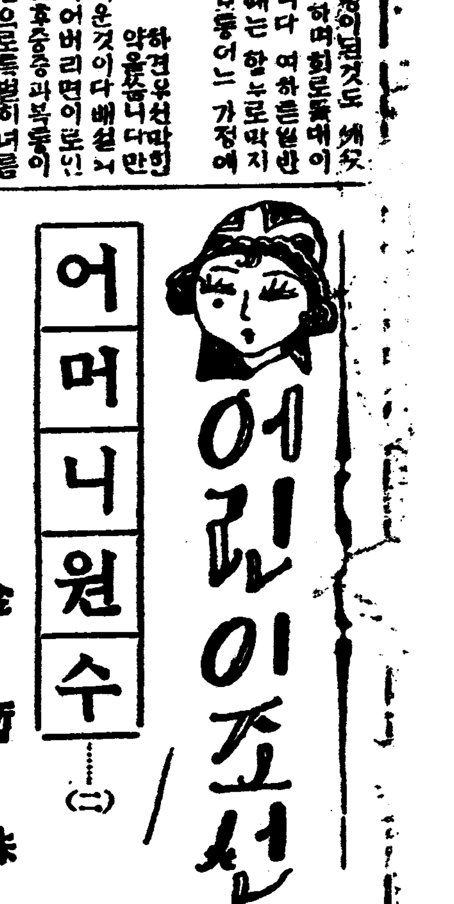

어머니원수 (二)

金哲洙
S生 畵

그러노라니 사람들이 모도깨여서 모여들게되자 민보도떠들어내며 여러사람들을파가려 이곳저곳 숨을만한곳을 삿삿치등불을빗추어가며 차젓습니다 그러나 아모리차저도 도적은고사하고 쥐색기하나 찻지못하고모도 돌아가라고할때 민보가 무엔지 길수모자가자는 방마루밋헤서 끄집어내여 등불에 빗추어보며 이것이무엔가고 큰소리로떠들엇습니다 그러니 돌아가라든 사람들이 일제히몰오 모여들어 그이상한 물건을 보게되엿습니다 다 그것은헌정보자기에 단도를 싼것이엿습니다

이것을 본사람들은 이것이앗가도적이쓰든 보자기와 쥐엿든 단도이다 도적은아직 여긔잇스니 문들을단단히 직히라고하고 또다시 이곳저곳으로 찻기시작햇습니다 그때입니다 민보가잔득성난소리로 길수모자를 향하야 이도적이쓰든물건이 너의방마루밋헤잇스니 엇진일이냐? 도적은 너의방에잇고나 하고소리소리 떠들엇습니다 실로더피하지못할 일입니다 도적은간데온데 종적이업고 보자기와단도가 이방마루밋헤잇스니 누구래도의심은 길수모자에게밧게 할수업게되엿습니다

그리하야 이불상한 길수모자는 꿈에도생각지안은일에 도적으로붓잡혀 가게되엿습니다 민보는 얼려가는 길수모자에게 실로입으로 참아못할욕설을 함부로하며 제가가장동정하야 구해주엇는데 무엇이부족하야 도적질을 햇느냐 이제까지이포구에서 도적질한것은 너의모자라고하며떠들어내엿습니다

어머니와 길수는 이말을들을때 가슴에분통이 터지는듯하고 이가북북갈렷습니다

죄업는 저의집일군을 동정은못하나마 긔엇다는죄를 경관압헤서 잇다고할것은 무엇입니까? 길수모자는 경찰서에가서얼마나만히 마젓는지 그만정신을일코 마루바닥에 쓸어지게되엿습니다

정말도적으로알고 바로 도적질하든 이야기를 하라고하며사정업시 때려줍니다

어머니는 빗발갓치 나리는매에 견듸다못하야 그리고사랑하는아들길수가 모진매에 못니겨 자즈러지게 우는소리에그것이넘어 긔가막히게 불상함으로 하늘에다은원한을 가슴에품고 하지도안은일을 제가 과연도적질을 햇다고거짓고백을하고 길수는 철몰으는것이니 용서해달나고빌기까지햇습니다

아아 세상에 법이밝기가낫과갓다는오늘날에이러케도죄업는몸이도적으로몰리게됨은엇진일입니까? 헐벗고굶는것이죄라면 이불상한모자에게는가난한것밧게죄가잇습니까?

그러나 힘업고 돈업는신세임을엇지합니까? 도수장으로끌려들어가는 양과가티 길수어머니는기어히 감옥으로 힘업시 끌려가고 길수는 또다시 전과가티 거지가되여 거리를 헤매이게되엿습니다

거지가되여 쫏겨단이는 길수! 길수는몸은 비록거지가되여헤매이지만 그속은 가슴속에는가슴가득이 엇지하면 어머니의원수를갑고 어머니를 구할수잇슬가하는 강철가티 구든마음이 잇첫습니다

물론길수는 어머니가 거짓고백을한줄알므로 반듯이 이포구에썬도적이 잇슬줄알엇습니다 어머니의 원수는 이도적이다 이도적이자긔의죄를어머니에게씌운것이라고 생각햇습니다 그럼으로어머니를구하라면 이도적을붓잡어야 되겟다고 굿게결심한 길수는 밤마다밤마다 이포구의거리를살금살금어둠에몸을 감추고 돌아다니며도적이나타나기만바랏습니다 하늘에 별들도이가련한길수가불상하야 밤만되면 섬벅섬벅눈물을 먹음고잇섯습니다

그러노라니 어느날밤 몹시어두워서 지척도 알어보지못하게되엿슬때 길수의 적은발길은엇지다 민보네집뒤 담밋헤님닷습니다 그때입니다 바로길수가서고잇는넘어로무엇이시 컴언것이 움직이는것이 보혓습니다

어머니를구하라고무서움도몰보지안코 헐벗고굶주린 어린몸이밤마다별들이고어둔거리를헤매엿지만 바로는 눈압헤이상한것을본길수는 무서움에 쫄려머리카락이 쭈뼛하게 일어섯습니다 그러나 일편단심 어머니를구하려는 그리고 어머니원수를 갑흐려는강철가티구든마음은드되어무서움을이겻습니다

ミルクの王は
와시밀크

良樹는 良果를맷고
最良의밀크는 最良의兒孩되게한다

新鮮하며갓기편하고늘— 변치안는品質優良

品質優良

良品은結局 最上의經濟

藥店·食料品店でお求め乞

E 173

醫家에는 산토닌 サントニン
家庭에는 세멘又는세멘원 セメン又はセメン圓

東京大阪 三井物産株式會社藥品掛
(御申込次第說明書進呈)

唯一의驅虫劑로
산도닝製劑만큼效力偉大한것업습니다
세멘又는세멘圓은이산도닝을配合하여本邦製藥工場에서製造하여德川時代로부터常用의理想的驅除藥입니다。

朝鮮日報社京城販賣所
電話光化門一八七番

急告 特許 專賣 人造米

專賣特許人造米는價格에잇서米價의三分之一이요또粟價의二分之一이못되는破格低廉과滋養價値에잇서此等을凌駕함으로써江湖諸賢에多大한歡迎을밧고잇습니다今般當食糧研究所에서는茲에多量生産과品質改良을企圖하고相當한犧牲을앗기지안코從來의工場及製造權一切을買受하야爾來工場의擴張과製造機械의增設에着手中이던바今般此를竣工하고今後는充分히御需用에滿足하실줄로밋습니다當研究所는本品으로써米又는粟의代用食糧하심을理想으로하오나爲先最初는米又는粟과御混食하심을奬勵하는바이올시다尙且本品은製菓材料又는味噌, 醬酎原料로專門家의好評을博하오며副産物의飼料로는養鷄牧畜家諸賢에게多大한歡迎을밧고잇습니다

京城府元町一丁目一一五番地
朝鮮食糧研究所
振替口座京城八五一四番
電話龍山一一一六番

主要地에特約販賣店을設置하겟사오니希望하시는분은至急通知하야주심을바람니다

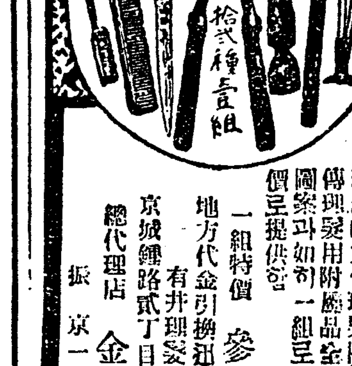

理想的文化理髮機械特別大宣傳 理髮用附屬品全部十二種을圖案과如히一組로作成右記特價로提供함
一組特價 參圓也
地方代金引換迅速酬應
京城鍾路貳丁目七七 有井理髮器具會社
總代理店 金泉商店 振京一四一九六番

005260

八月(大)(暑氣甚함)
이달에는胃腸病이만타飮食物을操心하며朝夕으로赤玉을잇지말고服用하시오 더욱食慾不進하는분 神經衰弱의분 不眠症잇는분 身心過勞의분 여름타는분에게는 赤玉大吉

赤玉ポートワイン
포도와잉
美味滋…

109

南北各地又復旱騷

咸南一帶農作 發穗時期에枯死
전에보지못하든참상 一般은戰戰兢兢

무섭고도 참혹한 풍수재(風水災)가지나간후그로말미암아수만호의재해자들의 눈물이 채마르지안흔오날함남일대(咸南一帶)에는또한한재(旱災)가격심하야일반농가에서 아우성치며 큰큰궁궁으로 지내는데 두태는무조리말라서 잎이떠러질지경 이고베와조는 이삭이나오다가 타버려서 지금형편으로는 권에보지못하든 흉작이라하며 더욱히이삼일내로 비가오지안흐면 농작물은 엇더것을물론하고 전멸될형편임으로 인심은극도로 흉흉하다고한다(원산)

●金泉留學生蹴球大會=경북김천(慶北金泉)에서는본보김천지국후원하에서 래팔월 이십삼일에 김천류학생회(留學生會) 주최로당지면회정협부소 「그라운드」에서남선축구대회(南鮮蹴球大會)를개최한다는데참가금은 일조(一組)에 삼원씩이요신청장소는 본보김천지국(本報金泉支局)으로팔월이십일가지신청을 수리한다는데 지원자는신속신청하기를바란다한다(김천)

永同에旱虫災
여러해한재끗헤또가물어 一般은今後를憂慮

충북영동(忠北永同)은몇해를계속하는 대한재에 일반농촌에서는 여지업는타격을 바더생활여사로 오날까지 연명하야오면서 금년농작에나 만흔수확을 어더서간주린배를 채워볼가 한것이 끗그들의 긔대이엿다한다 그러나 갈수록태산이라는격으로 지난번에나린비는 도로혀 그분량이과하야 죽을힘을다하야 지은 농작물은 대부분을내몰에 떠나려버리고 남어잇는것 에서나수확을어드랴든것이 요사이 와서는 비가넘우도 오지아니하야베는만흔 한재를입고잇는중 그우에다가 또다시 각종의병이발생하야 농작물에만흔 피해를밧고잇다는데 더욱전곡으로 수분이 열분곳에는 거의전멸상태에 빠지게되여 일반은크게 우려함을 마지안는다고한다(영동)

釜山도 農作全滅狀態
폭풍우뒤테가물게돼 一般은크게憂慮

부산부근(釜山附近)의 폭풍우일과 후한발(旱魃)이 련속하야 부근농작물(農作物)의 고사한곳도만타는바 아직도 비올모양 갓지아니하야 일반은 매우우려중에잇다고한다(부산)

松島海水浴場 無料天幕架設
부산지국에서

본보부산지국(本報釜山支局)에서는 송도해수욕장(松島海水浴場)에부영무료휴게소가 잇스나욕객(浴客)의 증가로 하로에도 수천명에 달하야볼과 천명밧게수용할수업슬뿐 아니라 사영의수개소가잇스나 오십전이란 장소료를주어야휴게케됨을 유감으로생각하든 차 지난 칠일부터본보지국에서 천막(天幕)을 설치하고 무료휴게키로 하얏는데일반은 만히리용하기를 바란다고한다(부산)

新義州에 布木組創立
팔일밤에

산의주부내의 포목상은 그수가 점점느러가는 한편으로상권(商權)의확장과독립의필요를 절실이늣기는 모양이다 종래신의주부가 중국시대인것만큼 중국상인이 다수이 이주하야 각방면에큰세력의 상권을쥐고잇는중 더욱주단포목(綢緞布木)은대부분이중국상인이 상권을장악 하엿슬뿐아니라 조선소비자도 거의전부가 중국인상점에가서 사오는폐단이만히엇다 그러나 내살림내가하고 내것내가쓰자는 자각이차차 이러나는동시에 조선인포목상도 그수가점점증가되어 부내에십여호가 생기엇다 이에따라서 조선인포목상간에는 빼앗기엇든상권을 탈회하고 동업자의 상호부조와 판매구입등공동사업을 중요한목적으로하고 신의주포목상조합(新義州布木商組合)을조직하고저 부내김인범(金仁範)김덕창(金德昌)리시우(李時禹)장병원(張炳元)황윤하(黃潤河)리광순(李光淳)김리현(金利賢)박영우(朴永祐)전봉제(全鳳濟)등제씨가 발긔하야 팔일밤도송정 문화당(文化堂)에서 동조합발긔회를 김인범씨사회로 개최한후 제반사항을토의결정하엿다하며 창립총회는 오는십오일경에 거행하기로 결정되엇다 이와가티 조선인상인으로써 동업조합을조직함은 그의의가가장 깁다하야 일반의긔대가크다고한다(신의주)

水組費未納者 六十名財産差押
안학수리조합에서

함남안변군내 안학수리조합(咸南安邊郡內安鶴水組)에서는소회사년도 조합비미납자가 삼백구십이라는 권조합원의 십분지팔구가량이나되어 경비 부족도 생기려니와 장래이조합을 운전하는태도 이가튼현상으로는 형편이말아니라는구실과조합을위하야는 … 일은해야한다고 하는주장 하에서일반조합원이야 망하든지 흥하든지 시긔가농궁기이든지 수하든지 불구하고 요지음 차압을 단행한다는데 밭서륙십여명이나 차압을당하다 하며 이에대한민원은 혹하기짝이 엄다는데 가을이멀지안코 해가바인만 … 케하는중조이라고 비난이 자자하다고한다(안변)

義州水害救濟 委員會를開催

의주남북 수재구제회(義州南北水災救濟會)에서는구제금을모집하기위하야 그 구체적방침을 토의하려고 지난팔월칠일에 박윤원(朴潤元)씨의사회로제이회집행위원회를 개최하고 음악회개최와 행상대(行商隊)의 조직을 하기로 결의하엿다는데 파견될음악회의일자장소 준비위원 파견행상대의긔간(期間)과대원은다음과갓다고한다(의주)

◇音樂會
日時 八月二十三日下午八時半
場所 公會堂
準備委員 金泰浩 朴完植 金性洛 張炳三 車濟彬
◇行商隊組織
期間 自八月十一日至八月十五日
物品 手巾
隊員 徐在晔 張善明 朴完植 金鎔泳 李尙奎 李承謙 朴潤元 金泰浩 金鎬

懸案中에잇든 永瓦水利解決
쌍방타협으로사화

함북온성군 온성면 서흥동(咸北穩城郡穩城面西興洞)과 영와면상화동(永瓦面上和洞)사이에 수리전용권(水利專用權)문제로 분쟁이생기어 소송(訴訟)이 제긔된이래회령일심(會寧一審)과 경성복심(京城覆審)에서 모다 영와면측에서패소되엇다함은루차보도한바어니와 그후 온성면측에서장경한태도로그동안소송에사용한삼천륙백여원의비용을 영와측에 청구하리라는동 대체그긔분이 매우 험악하여가든바 요사이경성복심법원(京城覆審法院) 판사백윤화(白允和)씨가 지난오일온성에출장하야 륙일부터 량동의초경인석수동 수구(石水洞水口)에와서가서실지검사를 하면서 칠일까지 이틀동안이나쌍방의대표들을 불러노코 절대화해(絕對和解)를주창하며 온성측의 불평을 조정하야보다 량해를어든결과온성측의양보와 영와측의 사회요구에의하야 영와측에서 배상으로 일천칠백오십원을 온성측에 오는십월삼십일안으로 보급하라는것을 판사가선언함에 량측에서 이의가 업슴으로이에서삼년동안이나오래두는 문제는드되어단락되든것으로인정하고 이후로는 온성영와에서각삼년식분작으로할것을 언명하고판사는곳팔일아츰자동차로 도라갓다고한다(온성)

水害救濟로 會場修羅場化
고읍보교동창회

경의선고읍역전고읍공립보통학교(京義線古邑公普校)는지금으로부터 팔년전에 창립하야이래 삼백명에 갓가운졸업생을 내엇다는바 동교졸업생동창회(卒業生同窓會)를지난십일오후한시부터동교강실에서 회장인 강긔(岡崎)교장의 개회사로 개회사 로말 고용어 문제에 조선말로하느냐? 일본말로하느냐? 하는데대하야 일시문제어리가 되엇스나결국 일본말로 하기로되어의사를진행 하는중 남선리재민구제에 회비에서십원을 보내자는김원식군이 의견이 잇서만장이동의하는데도 불구하고 회장은가부를어 주지안코 본교십주년기념도 갓가와오고 하야돈드릴일이 만타는구실로 이럭저럭그것을 넘기고저하다가 제삼회졸업생 김홍제군으로부터 회장으로서회원의의사를무시하고독단고집하는것은 회원이 결의권이슴에도 불구하고 그냥되기는데는 회원된우리로서 그냥둘 …

… 수업스나 퇴장하고나니 회원이삼 여명 이뒤를니어 퇴장함에 여러회석의 공긔는 복잡하여지며 일시는 수라장이 되엇스나 남어지회원 들이일에와 가려임원을 개선하고 폐회하엿다는데그지방유지인 사들은「홍에부모와동생을잃고 지내고배곱흐되 먹을것이 업고 입을것이업는 동포를 위하야 정금보내자는 어린이들의 갓다운의사를 무시함은 넘우나잘못이라하야 비난이자자하다고한다

◇委員=會長規則上改正치안흠 副會長李命麟 庶務部安壽仁 洪合約 白昌組 李根七 財政部金孝鎰 金孝俊 金鳳治

移轉許可遲延으로 百餘戶生路沓然
허가가시급한문제라고 新興元平市移轉問題

함남신흥군원평시장(新興郡元平市場)을천불산역(千佛山驛)부근으로 이전코저 당지시장이 전긔성회에서는 적극적으로 노력중이고 이전허가 수속까지필하고잇다는데 천불산역의 발전을예측하고 모아든호수가 지금 밭서일백삼호 이라는바 그들은 전부무산자들로서 간신히 가옥만건축하엿스나 허가가 아직까지나오지안흠으로 그들의 목적인농업을 일우가업는 까닭에이일백삼호의 주민은 말할수업는빈곤에차혀서 조반석죽 이나마 게를너어 가는자는 극히소수이오 다부분은 당장먹을쌀과 베임나무가업서서 그야말로 사선에서방황하며 죄이대서 해는참경에이르럿다는바일반은이전허가를하로밧비 내어주기를 함남도당국에갈망 하는중이라 는데 새장터 건축비는대략사만원이 들엇다 고한다(신흥)

親弟를刺殺해
형제간말다툼하다가 警察은犯人逮捕

지난오일 오전한시경에 경북영천군영천면화동(永川郡永川面化隣洞)황수봉(黃守奉)(二六)은 자긔친아우 황만상(黃晩祥)(一五)과 사소한일로 시비를하다가 맛참가지고잇든손칼로 명치아우의목(頸動脈)을찔러서 당장에즉사케 하엿다는데 형은즉시 당지경찰의손에 체포되여 방금엄중한취조를 밧는중이라한다(대구)

釜山氣候不調로 腸窒扶斯蔓延
아희들에게더욱잘걸려 患者가五十一名

부산부내(釜山府內)에는거번폭풍우일과후에일기가 불순하야장질부사(腸窒扶斯)가창궐하야 륙월이일부터 발생한자만 오십일명에 달하엿는데 금년은작년에비하면 사망자가 비교적만타하며 더욱히 어린아희들이만히발생한다는데 어린이를 가진일반가정에는 이런 시기에매우주의하여야하겟다고한다(부산)

의한경과 어린이들의 커지는 금년은 경찰만이아니라 이번종조운동은 커주대관만율국한한것이아니오 전조선이 천삼백만대중의 부분역할이된다는일대긔항을토하자 쏘다지는박수정리에동영한시에 폐회하얏다고한다(대판)

大阪東通組 南浪兩支部
오일에설치

지난륙일오후팔시에 관찬왕사공회당에서 동아통항조합남구랑속구량지부(東亞通航組合南區浪速區兩支部)주최로지부창립긔념연설회를 개최하엿는데 현석현(玄錫鎭)군의 개회사로막이열리매 삼십여의변사마다 열렬한웅변을토하는동시에소년변사문득순(文得順)(一五)군의우리동포

城津農事講習會

성진(咸北城津)학동공립보통학교(鶴東公立普通學校)에서는작년동기휴가에도 동교졸업생과 일반농민에게 농사강습회를 개최하여 그성적이 량호하엿든바 금번하긔휴가에도 다시작과와가티 강습회를개최하여 농촌사업에 만흔편리를 주리라한다

一、期間 自八月十一日至十五日
一、講習科目 農業學科外에實習 叔鋼工 杷柳藁細工 青草刈取 除草
一、見學 講習中第三日近處果樹園見學 八月十六日(吉州 東海 雄師公普 吉州農校見學) 八月十七日(城津市內各重要官公署及學校見學)
一、講習定員 二十名
一、科外 (早起會 夜間講座研究發表 音樂會 證據等)

城津自家放火事件 實地檢定키로해
公判을中止하고서 보험료탐심을부인함으로

보험금을 욕심내여 자가에방화한혐의로 칠월삼일 성진경찰서에서 검거취조중이든 성진욱정(城津旭町)김사진(金仕進)의방화사건은 청진지방법원 검사국에이송되어 지난칠일 동법원에서 공판이개정되바 그답변은 자긔는삼만원이란 거액의자본으로 상업을경영하다가 불의의 실패를당한후 친구의 도움을밧어 이에까지 다시그실패를만회코저힘써스나 그뜻대로 용이히되지못하고 부채에 만흔곤난을당하게됨으로자긔는세상을비관하여 드되여죽기로 결심하고술을이만히취하여 정신업는중에 보험금사취의목적과의식이업시자긔집에 방화한것이라고 사실을 부인 하엿슴으로 이사건은 실시검증을하여볼 필요가잇서 검증하기로하고 폐정한바 공판 개정은 아직미정 이라고한다(성진)

大和에서 義子를押殺
범인우취조중

강원도평창군 대화면대화리(江原道平昌郡大和面大和里) 문청언(文成彥)(四五)은금년삼월에강원도춘천군 신북면신동리(江原道春川郡新北面新東里)로부터 당시에온김경옥(金慶玉)(三)이라는녀자를 취처케되엇는데 이녀자는즉 본시강원도홍천(江原道洪川) 리근선(李根善)이라는 사람에게 시집을갓다가 엇더한 사정으로 리혼케되어전긔문청언과또다시 결혼하게되바 금년삼월에 올때에어린아희를 배이고오게 되엇다고한다 그리하야 문청언에게 시집온지 얼마아니되어지난 삼월십일에 사나희를 낫케되어 일홈은춘봉(春奉)이라고까지 짓케되어 문청언도매우어린아희를 귀히생각하야 오다는데 지난팔월 일일오전 오시경에 어린아희가 죽게되엇다는바 재소원이 전긔문청언을 검거하야방금평창서에 인치하고 엄중히취조중인데 내용은 결대로비밀에부침으로상세히는알수업스나 문청언이가 놀려죽엿다는 것을처검경옥이가 엇던 사람에게말하야 그것이차차 전파되어 결국경찰의 탐지한바 되어그와가치검거하여 간것이라고 하는데 매우의문되는 일이며 장래가 매우주목중이라 한다(대화)

酷暑로斃牛
강원도평강

강원도평강(江原道平康)일대는섭시구십팔도라는 근래드문더위가 습래하엿다는데 팔일오후 네시경회양하송관수리조합(淮陽下松管水利組合)에서청부업을하는부택(富澤)이란일인의소에다가 한치호(韓致浩)라는사람이짐을실고평강역(平康驛)까지왓든중 혹서에 더위로인하야 소는두마멍에에서 쓸어버지 즉사하엿다는바그 손해는 주인인전긔부택이가물모양이라한다

新茅面水害 二千災民慘境
가옥과소유를다일허버리고 먹을것이업서가로에서방황

함남안변군신모면(咸南安邊郡新茅面)은지난달삼일 홍수에 전면적의 사분일홍수에 손해가 이삼백만원에까지 달하게되엿다함은 두차본지에 보도하엿거니와 이케그와가튼 참경중에서 가련한생활난 에빠진 재민이 이천여명에 달한다는데 그들은 더구나신구 곡식이미급되는극염천삼복인이때지경에서 집커집어더먹기도 극난코 품파리도하자니 벼가농촌의 농한긔이라과연그들의 피치못할 가긍한위긔는목불인견이라 한다

●長湖院留學生總會=경긔도장호원(京畿道長湖院)에원적을둔경향각지의 류학생들은 지난팔일오전십일시경에 장호원 유치원사에서 장호원 지류학생친목회 제오회정긔총회가 잇섯는데 리경호(李璟鎬)군의 개회사를비롯하야 염천임도 불구하고 십여명의 회원이 긴장리에 오후두시경에 폐회하엿다는데 임원과토의사항은 다음과갓다고 한다

◇委員 會長李璟鎬 總務金慶容 庶務李相德 全宇榮 社交趙璿 新白雲英 運動阿龍文 李仁榮

◇討議事項
一、夏季事業에關한件
一、會費에關한件
一、運動具에關한件
一、夏季定期運動會에關한件
一、定期春秋遠遊會에關한件
一、讀書會組織에關한件

文川郡水害調査
전답류실액이사만여원가량 人畜에死傷도만허

지난홍 홍수로말미암아 문천군관내에 미친바손해와 전답의매몰,류실,침수급가옥도괴, 류실가축의 류실인명의사상등을 조사한바에 의하면여좌하며 현시로구조를 밧지아니하고서는 생활을 하여갈수업는 호수가일백륙십일호이라고한다

◇被害 二百十六町四反浸水七百十二町七反被害額十一萬二千二百九十八圓 畓流失三町八反埋沒二十六町六反浸水三百三十六町三反被害額四萬五千九百五十二圓 人命死者十三名家畜死者三十六傷者一行衛不明四 住宅流失四十六戶全潰五十戶半潰三百一戶床上浸水六百二十二戶 道路破損三千九十間埋沒流失二千八百八十二間 橋梁破損六十個所流失四十九個所堤防破損四百十三間山嶽崩壞四百十五個所(문천)

●金堤學友親睦會=김제재외학우회(金堤在外學友會)에서는지난팔일오후 두시부터 읍내천도교당내에서 제사회정긔총회를 동회위원장 김종긔(金鍾基)씨사회로개최한바 경과보고가 잇슨후에 림시의장으로 김종긔씨가 피선되엿는데 계출당시 토의안은불허한다는 조건부엿스며 방청은 일체금지할뿐아니라 신문긔자까지라도 한지국에 한사람외에는 참석을금지함으로 부득이좌긔임원만을 개선하엿다고 한다(김제)

◇任員 執行委員長 姜太勳 庶務部 金鍚宿 經濟部 鄭順愛 學術部 羅炳淳 出版部 金勳 運動部 朴煥奎

价川禁酒講演

●价川禁酒講演=지난 팔일오후팔시반부터 개천장로교회배당에열린 금주선전 강연회는 거번기생면주회의 비등한 여론의뒤끗을니은것과 주최단체 인개천면려청년회의 필사적 노력이혀되지안허운집하는청중이일만수만한데다 장내장외까지 헤메이여 운집그대로인산인해를일우운가운데회장최준태(崔俊泰)씨의개회사가잇슨후리용옥리선옥두소녀의말천노래와 청년회찬양대 총출동에우렁찬금주가 합창으로 긴장한공긔의리슴을조화식히고장내가떠나갈듯한 박수성리에 연자 길선우(吉善宙)씨가등단하야음주와 흥면은패망시본 이라는연제로부터현대에니르기까지 종종비극상을 지적하고그의 예리한 메스를가하면서 약이시간의 사자후로권여 종종의폐부를 유박하야만흔 감동을 주엇다는데 더욱이번 모힘엔주류판매업자와 음식점영업자가 다수참강한것이 한이채라고한다

寶城橫領事件 關係者를取調
사태전개여하를주목

세인의주목을 쓸고잇든 의운에싸인전남 보성군보성면 사무소(全南寶城面事務所)의공금삼천원횡령사건에 대하야 이미보도한바잇거니와 그후군당국과 도당국에서 출장하야 수삼차계속하여문부검열을 하여 오든차문제인 물건회계원량모가 종적을 감추어버리고 업게되어 이래정리를못하고 다만군 당국으로부터보증인최학준(崔學濬)김평근(金平根)량씨에게변상하라는독촉을하여 나오든중 마츰내전긔회계가 자긔집에 도라왓슴으로 군당국으로부터 호출하여 지난팔일 면행정을 조사하는중 취조를마치자본부에로인치되어목하엄중취조중이라는데면민들은 면민대회를개최하야 여사한 불상사를일른 엇디가 그러케되엿는지를 근본적 으로 조사하야 해결하도록 하랴고 …

安溪金組井水 朝鮮人에게는不許
괴괴한조합리사의행동

경북의성군안계(安溪)시내는영밋치 암석층인까닭에 샘(井)이 적어서 일반은음료수를 급취하는데 막대한곤난을 밧아오는바 안계금융조합(安溪金融組合)에서 조합의비용으로 판샘은수질도 상당하고 수량도풍부하나 동조합리사모든 일본인이리는 얼마든지 갓다먹게하고 조선사람은 조합원이라도 갓가히가지못하게한다는데 자긔의사비로써 굴착한샘이라 하드라도 그와가튼차별은 비난을밧을것인데 하물며조합비용으로써 판샘을조합원까지도 못먹게하고 일본인은아모리도 먹게하는것은 괴상한 일이라하야 일반의비난과분노가 심하다고하는데 이에대하야 조합리사는 말하기를 「일본인과조선인을 차별하려고한것은 아니지만 조선사람에게까지 공개하면 물이모자랄것가태서 그런것이고 장마에라도 물을떠가게한것은 공개하기가실허서 그럿것이요 일본사람은 종래도먹어왓스니 엇절수업서 주는형편이요」운운한다고한다(안계)

南鮮蹴球大會
진주반성에서

경남진주군일반성면(慶南晉州郡一般城面)반성청년동맹지부(班城青年同盟支部)주최로해마다하긔방학때를 리용하야 축구대회를 개최하야오든바 금번은 례년보다 일층나아가상당한 준비로써 개최하리라는데지방운동계에서는만히참가하기를바란다고한다(반성)

◇規定
一、時日 八月十六七日(雨天順延)
一、場所 班城普校運動場
一、申請期日 八月十五日外지
一、申請場所 班城青年同盟支部
一、參加金 每團二圓
一、賞品 優勝旗及副賞多數
一、主催 朝鮮青年同盟班城支部
一、後援 朝鮮日報班城分局

公州

◇共助會委員會=거번 혁신총회이래회세가 날로뻣어나가는공주공조회(共助會)에서는지난오일밤에동회관안에서집행위원회 를배상인(裵相仁)씨 사회로 개최하고 임원보선과 비정수동에대한 긔외 가결 이잇섯다고

◇東星會主催庭球大會=동경에서 류학하는공주학생들로조직된 동성회(東星會)에서는본보공주지국(本報公州支局)후원으로 오는십륙일에 공주영 산공원 코-트에서 제사회충남소년정구대회(第四回忠南少年庭球大會)를 개최한다는데 례년에업는 성황을예긔하야 동회에서방금준비에 매우분망중이라고

◇工學會講演盛況=동경에근거를둔 공학회일본지부(工學會日本支部) 순회강연대일행은 지난이십팔일에 래공하야 그날밤공주금강관에서 강연급영화(講演及映畵)회를본보지국과 동아지국 후원으로개최한바 아래와가튼 연제로 강연이잇슨후 취미영화의 영사가잇서 성황리에 동십이시경에 폐회하얏다고

現代交通機關에對하야 金漢鍊
建築上으로본우리生活 李允淳
工業과우리의生活 柳漢相

瑞興

文字普及班=瑞興留學生親睦會에서는夏休中의한事業으로文字普及班을 組織하야 本社瑞興支局後援下에八月五日부터當地天道教堂內에서『한글』講習會를開催하엿는데每日쇄는듯한더위를무릅쓰고모혀드는文盲群은百二十名으로大盛況을일우며이群衆을 잘引導하야가라치는留學生諸君의努力은말할餘地도업거니와 紙筆墨雜記帳外지라도無料供給하여文字普及의徹底를圖謀함으로一般의稱頌이자자하다고

寶城

●物盜頻頻=不景氣生活難의所致인지邑內에는物盜가頻頻하여近日三四處의盜難事件이잇섯는데莫大한物品을當한것은아니지만當局에서는極力警戒中이나이즈음은甚한더위로이기지못하여夜間이라도開門한채로熟眠하는弊端이만흐니防止에特히注意하기를바란다고

●光州高普學父兄會=지난팔일오후두시에전남보성공보교(全南寶城公普校)에서광주고등보통학교주최로학부형회를동교강본교유(岡本敎諭)래보를기하야개최하엿다는데그취지는학교와부형과의 련락을더욱친밀히 취하기위하야 각지를순회한다고

水害義捐金

▲五十圓京城第一公立高等普通學校職員一同 ▲累計五百九十四圓八十八錢(京城府扱除外)

地方人事

▲陳旗根氏(信聖校教師)去七日世別
▲具然達氏(湖西記者同盟東部支部執行委員長)鍾川支局記者事件調查키爲하야八月七日에鍾川에出張
▲金東煥氏(同上)同上
▲朴海柱氏(南海郡守)今月九日新任人事次로南海支局來訪
▲朴聖祚氏(梁山郡庶務主任)新任人事次로今月八日梁山支局來訪
▲全夏植氏(昌寧郡守)轉任人事次로今月九日梁山支局來訪
▲李桓鎔氏(東京高田學園)朝鮮學園의用務를帶하고歸國途中에本報支局來訪(晉州)

社告

◇更新申請 貴社發行新聞昭和五年八月九日附第三千四百四十七號第七面에『平壤刑務所의待遇改善을絕叫云云』이라는題下에該刑務所의待遇에關하야最近出獄한某某의談이라하야記事를揭載하얏는바該記事는事實無根이오尤히該刑務所로서는誤解를招致하는바이오니本社에서는此를取消하여주시압기茲에申請함
昭和五年八月九日 平壤刑務所
朝鮮日報社御中

今般本報城津支局長을左記와如히變更하엿사오니愛讀諸位는照亮하소서
城津支局長 盧能傑
朝鮮日報社白

今般本支局에서左와如히分局을設置하엿사오니愛讀諸位는照亮하소서
名稱 三峰分局
位置 鍾城郡上三峰
職氏名 分局長 嚴文璂
朝鮮日報社會寧支局白

今般本報에서晉州支局을左와如히變更하엿사오니愛讀諸位는照亮하소서
名稱 晉州支局
位置 晉州郡邑內面
職氏名 支局長 李丙植
朝鮮日報社白

今般本支局에서左와如히局員을任命하엿사오니愛讀諸位는照亮하소서
記者 姜輪
朝鮮日報社晉州支局白

今般本支局記者徐道明君은事情에依하야辭任하엿사오니愛讀諸位는照亮하소서
朝鮮日報社洪城支局白

今般本支局員尹璣錫君은事情에依하야辭任하엿사오니愛讀諸位는照亮하소서
朝鮮日報社漸永支局白

今般本支局에서左와如히局員을任命하엿사오니愛讀諸位는照亮하소서
記者 盧錫正
朝鮮日報社光州支局白

今般本支局에서左와如히局員을任命하엿사오니愛讀諸位는照亮하소서
寫眞班 記者 洪鳳洙
朝鮮日報社城津支局白

今般本報安城支局을左와如히變更하엿사오니愛讀諸位는照亮하소서
名稱 安城支局
位置 安城郡邑內
職氏名 支局長 崔秉鉉
朝鮮日報社白

今般本支局에서左와如히象二浦分局을設置하엿사오니愛讀諸位는照亮하소서
名稱 象二浦分局
位置 象二浦本町
職氏名 分局長 崔桂善
朝鮮日報社黃州支局白

今般本支局에서左와如히局員을任命하엿사오니愛讀諸位는照亮하소서
記者 金思頊
朝鮮日報社泗川支局白

今般本支局員朴東宣君은事情에依하야辭任하고左와如히局員을任命하엿사오니愛讀諸位는照亮하소서
總務 趙秉基
記者 金達英
朝鮮日報社咸陽支局白

南朝鮮庭球大會
時日 八月十七日
場所 咸陽公普校運動場
申請場所 咸陽在京留學生會
參加金 一組壹圓
主催 咸陽在京留學生會
後援 朝鮮日報咸陽支局

第一回南鮮蹴球大會
時日 八月二十三日
場所 金泉大和町
賞品 優勝旗外賞品豐富
參加金 一組二圓
申請期日 八月二十日
申請場所 金泉學生會
主催 金泉留學生會
後援 朝鮮日報金泉支局

南朝鮮庭球大會
時日 八月十七日午前八時
場所 晉州公普校
申請期日 八月十五日
申請場所 晉州
參加金 一組一圓
賞品 優勝旗及副賞
主催 晉州庭球俱樂部
後援 朝鮮日報晉州支局

第二回近畿蹴球大會
時日 八月十六七兩日
場所 廣州公普校運動場
申請期日 八月十五日
申請場所 廣州中央青年會
參加金 每團三圓
參加資格 每團十一名候補二名
主催 廣州中央青年會
後援 朝鮮日報松坡支局

第六回中朝鮮庭球大會
時日 八月十日午前九時半
場所 平澤公立普通學校構內
抽籤 八月十日午前九時平澤體育會
參加金 每組壹圓
賞品 優勝旗及副賞品
申請場所 平澤體育會
主催 平澤體育會
後援 朝鮮日報平澤支局、振威青年會

釜山『한글』大講座
時日 八月十一日부터十七日外지
場所 釜山公立普通學校
申請期日 八月十日外지
申請場所 釜山公普校、中外、東亞、朝鮮三支局
講師 李允宰先生
聽講料 金一圓
主催 釜山公普校同窓會
後援 朝鮮日報釜山支局

漢拏山探險團募集
申請期日 八月十三日
申請場所 朝鮮日報珍島支局
出發日時 八月十五日正午於碧波津
參加金 八圓五十錢
探險期間 往復一週日豫定
主催 木浦朝鮮商會
後援 朝鮮日報珍島支局

水害救濟演藝會
日時 八月十一日밤八時
場所 馬山獨立예수教堂
入場料 大人三十錢 小人二十錢
主催 在外馬山留學生學友會
後援 白十字警官機商會 朝鮮日報馬山支局

第三回北朝鮮(아식)蹴球大會
日時 八月十四日午前九時
會場 咸興高普校그라운드
申請期 八月十三日外지
參加金 每團二圓
主催 咸興在外留學生學友會
後援 咸興青年、學生、農民、勞動團體 咸興體育會 中外、朝鮮咸興支局

第三回湖南蹴球大會
時日 八月十七日
場所 木浦高女運動場
申請期日 八月十六日
申請場所 湖南銀行木浦支店
參加金 五圓
主催 木浦體育會
後援 中外、朝鮮日報木浦支局

殷栗納涼音樂大會
時日 八月十二日午後八時半
場所 殷栗禮拜堂
主催 殷栗留學生學友會
後援 朝鮮日報殷栗分局

奉天商埠에 馬賊이出沒
일본경찰은비상소집후추격
巡査二人은重傷

팔일오후 여섯시반에 봉천시일길정(奉天市日吉町)중국인전장(錢莊)에마적(馬賊)네명이침입하야금품을 강탈하야가지고 도망한사실이 발생하엿다 이급보를들은 봉천경찰서(奉天警署)에서는경관을 비상소집하야 가지고 마적의단을 추격중교외에 이르러마적들은 고량(高粱)이무성한밧속에숨어서경관대(警官隊)에게발포함으로 이에 응전하면서추격하엿스나 컴컴한 틈을타서어느 곳으로인지 도망하야버렷고서로 교전할때에 금곡(金谷)송미(松尾)두순사는 적탄(賊彈)에마저서 금곡순사는생명이위독하게되엿는데최근의불경긔(不景氣)로말미암아중국지방에는마적이 횡행하야 인심이심히불안하다하며 팔일오후 일시에는봉천 부사정의피 대하압헤이인의마적이 나타나 통행중인로서아부인을 습격하야 금품을 강탈도주하엿슴으로 경관이추격하엿스나 종적을 감추고말엇다한다(봉천)

傷害致死事件
懲役二年言渡
부산법원에서

부산부평정삼정목(釜山府富平町三丁目)최우룡(崔又龍)(二九)에대한상해치사피고사건(傷害致死被告事件)의언도(言渡)는지난구일 오전열시부터 부산지방법원(釜山地方法院)죽미재판장(竹尾裁判長)과 민(閔)부옥(釜屋)양배석원과금사(元稲檢事)등과변호사의출장으로 개정되엿는데 입회검사로부터징역삼년의 구형이잇자 변호사로부터장시간집행유예의변론이잇섯스나 재판장으로부터 징역이년의언도(二年言渡)가잇섯다고한다(부산)

光州學生父兄會 準備事務가遲延
지방부형의수속이느저
公判은九月下旬頃

작년십일월에조선인학생과일본인학생간의 충돌사건으로 최후까지 희생을당한 현재광주형무소(光州刑務所)에잇는학생칠년일백삼십여명 (少女會讀書會醒進會)을위하야 광주모모인사들의발긔하에 재감학생부형회(在監學生父兄會)를조직하야 긔록등사와변호사(辯護士)주선등준비에 분망중이라함은 긔보하엿거니와광주지방법원 (光州地方法院)예심정에서 지난이일부로 일만륙천여(一萬六千餘)장의긔록에대한 일체서류를 광주지방법원공판정으로회부하엿슴으로 공판긔일(公判期日)은느저도래구월하순쯤 되리라는데 지방인사들의 수속이넘우나 느저감으로재판광주비위원들은말할수업는곤난중에잇다고한다(광주)

會寧警察은 賭博으로頭痛
나날이심하야

회령지방(會寧地方)에는작년겨울이후 여름동안에 시내시외를물론하고 각종도박이 극성하야 음으로도 당자경찰서에서는 도박취체에 진력하다십히하나 침식은고사하고 요사이에는 더욱히한집건너 도박장이오 시가에횡행하는것은 도박군이라 이모양으로지내가다가는 불원에 도박의소굴이되고 말것이라 당지경찰에서는 도박에대한 취체를엄하게하는한편 십원의벌금과 몃개월의 징역으로는 도저히도박의색리를 소멸할수업다고 크게고통하는중이라고한다(회령)

無智한村民을 郡廳員이詐欺
전남구례군룡방면에서
被害者는告訴提起

전남구례군룡방면사림리(全南求禮郡龍方面四林里)서한룡(徐漢龍)(四○)은 지난팔일에구례군청재무계원두사람을 사긔급 공문서위조죄 (詐欺及公文書僞造罪)로당지경찰서에 고소를제긔하엿다는데 그내용을들은즉 전긔서한룡은 수년래 구례군구례면봉북리에서 주류제조업을 하야 생계를하여오든바 소화삼년십이월경에 구례군청 재무계원모모가와서금번신규방침에 의하야 구례면내에서는 귀하의주류제조업을 허가할수업스니 구례면을떠나 룡방면내에서 양조장을신축하면 영구히 허가할수잇다하면서 현장소를지정하야 줌으로 서한룡은 자긔전재산과 채금(債金)을내여일천오백원금을들여 지도대로 건물을신축하야 작년에현장소에 이주하야 법정의보증금과 보증인을 제공하고허가를들어 영업을 계속하여오든중 그동안에 동군재무계원등은 별별무리한 행동을감행하나 주조업을 생명으로아는서씨는모든무리를 감당하고 영업에만충실하여 왓섯는데 불행이보증인이 사망하야 다시보증인차임을 요구함으로 백련리박응옥(白蓮里朴應玉)이를보증인으로세우고 모든수속을 다하엿더니그후에 돌연히 일주일이내에보증인을 세우지아니하면 허가를취소한다함으로 하는수업서 다시사림리한팔룡(四林里韓八龍)을세우기로하고 그의 수속을하여주라고 서한룡의 처박씨(朴氏)와봉북리박동식(鳳北里朴東軾)과함께 지난오월륙일에군청에들어가 사실을탐한즉 계원최모(係員崔某)는조흔낫빗으로주모(保?)를 교부하며 그러면조치포되여구류처분을바덧다고한다

모든 고소하야 제공하고 소송을 제기하엿다 씨는모든무리를 어엿다고한다 압서 보증인에게서 일천오백원을 증가하엿다는등 비행이잇서 영업을할수업서 허다한손해를 보고 지금에는 가산을 탕진하고 고소를제기하엿다한다

九名은送送局
元山署에서取調튼
경찰취조구십삼일만에
四名은即日釋放

지난오월구일부터 원산경찰서(元山警察署)에 검거중이든 모사건은 검거이래 구십삼일에 취조를맛치고 지난구일에 네사람은 경찰서로부터 석방되고아홉사람은 함흥지방법원 원산검사국(咸興地方法院元山檢事局)으로 송치되얏는데 씨명은다음과 갓다고한다

◇送局者
朴泰善 李宗徽 金在翰 張心德 全瀅喆 趙炳夏 金英淳女史 河銀星女史 韓正淑

◇釋放者
李啓心 朴燦式 金昌洌 金裕仁(金裕仁은病院入院中)

天道青年黨區代表會

천도교청년당본부(天道教青年黨本部)에서는십일일오전여덜시부터 부내경운동(慶雲洞) 천도교당안에서 제일회당구대표회의(第一回黨區代表會議)를개최한다고.

投網하다가 金組員이溺死
달성군에서

지난십일오후네시경달성군외성산동(達城郡外城山洞)부근의락동강 에서는 대구부 본정일정목(大邱府本町一丁目)에잇는서부금융조합(西部金融組合)에근무하고잇는한택하(韓宅夏)(三三)가친구여섯사람과작반하여가지고 고기를 삽으려와서배우에서투망(投網)을하다가그만몸이휩슬려 물에떠러저서 무참히도죽엇다는데 그는 청려이온순하고 동조합에서도 수석서긔로잇는상당한신망을밧는사람이라고 한다(대구)

元山署에서取調튼 ...

사건에 대하야 검거되엿든 최씨는 ...

울식이며 자기바씨에게 온임한이야기가잇스니 박동식은 박그로나가라하고 무지한 박씨혼자만남겨노코 다시 서한룡의인장이보증서류와 금후영업계속에필요가잇다고 요구함으로 박씨는의심업시 서한룡의 인장을내준즉 무순조회를 베여노코삼개소에 최모는낫승으로서한룡은어딜운듯 글자를 아는박동식로 생각하고 다시계원최씨의사태를 밝문하고 영구히영업을계속하여주시니 감사하다는례를표한 즉최씨는 그제야어제바든 도장은주조업계속하는데 도장이아니라 폐업계에씨은 도장이라한즉 서씨는 엉작문라 소위행정관리로서 무지한인민을 속여볼법행동을하는냐고 힐책하고 계무 자긔임의로 한일이아니라 제부주임의 명령에의하야 하는수업시한일이라고한즉 서씨는 파거에도 뻔지에 도장을바다볼법행동한일이 잇슴을 거울삼아재무계에서 제회적불법 행위인줄확신하고고소를제긔한것이라는데 이에대하야 일반은피거에로 계만튼 군재무계의 정체가판명되리라하야 매우 주목중이라한다(구례)

宋在瓚氏釋放

지난삼일에 고원소작인조합검사위원장송재선(高原小作人組合檢查委員長宋在瓚)씨는 지난륙일에무사히석방되엿다한다(고원)

驟雨落雷로 七名이나死傷
다섯명은중경상을입어
羅州郡下의慘事

팔일오후다섯시경 라주군 남평면우산리(羅州郡南平面雨山里)부근에서는 돌연히 소낙비(驟雨)가쏘다지며뇌성벽력이진동함으로 그부락 들판에서로동하든사람열곱명이 우산리 압헤잇는큰고목(古木)밋으로피신하여잇든중 가엽시도 그곳에벼락이떠러저서 두사람은 현장에서즉사하고 남어지 다섯사람은중경상을 입엇다는데 그부모와처자들의 비통한은 목불인견이라하며 피해자들의 주소씨명은여좌하다(광주)

▲羅州郡南平面雨山里 宋炳九(一八)▲尹哲鉉(二二)即死 同所 宋點奉(一四)▲宋尚秀(三二)▲宋長福(一九)重傷 宋乃秀(三七)▲宋琉秀(三五)重傷

生活難으로 人妻가投江
벽동군에서

지난칠월십사일에평북벽동군벽동면남면성상동김룡경(平北碧潼郡城南面城上洞金龍)의처 허성녀(許姓女)(三四)는몸을 압록강에던저 죽엇는데 본래가세가빈곤하야 조석거리가 어려운가운데자긔남편이긴병을 들어위중한상태에이르럿스나 미음한술도마시게할수가업슴으로차라리내가 죽어목전에 그런꼴상한경상을보지안는것이 낫다는 생각으로투강자살하얏다한다(벽동)

일리 삼천이십팔번지(大邱府... 쪽번지) ... 가진 ... 최씨는 ... 로동으로 그날그날을 사려가며 ... 노후부모를 봉양하야오다가 무참히도의외의변을 당하게되니 그가족의 눈물거운 사정이야 눈으로못볼수업다고한다(대구)

江陵檄文事件의 二名滿期出獄

작년십일월경에 광주학생사건(光州學生事件)이도화선이되야 전선학생간에동맹이 분긔하야 권선적으로는 소동일으키든당시 강릉에서는 청년수명이 등사판으로 격문을 만드러 각처에 살포하다가 사건에 관계자 네명이당지경찰에손에 검거되야 함흥지방법원강릉지청에서 예심을 맛치고공판에 회부되야 경사로부터 긔을 하엿다한다 ... 이상과가튼 언도를밧어 함흥감옥에서복역중최종진외이명은 형기를맛치고지난팔월삼십일에만 ...

▲江陵邑組町江元木工組合長姜鼎奎 懲役八個月
▲江陵邑組町江陵青年同盟執行委員崔鍾鎭 懲役三個月三年間執行猶豫
▲江陵郡江陵面洪濟里朴承萬 懲役三個月三年間執行猶豫

泥醉한警官이 人民을毆打致傷
사람서리기로행음되자
暴行잘하는葛麻所員

지난팔일오전한시경에원산시외중청리(元山市外中清里)에서갈마경찰관주재소 (葛麻警察官駐在所)암옥순사부장 岩屋巡查部長)은 술이잔뜩취하야산보하라나간동리 조병희(趙炳熙)씨를무수히 란타하야 피해자권과조씨는 목하고소를 제긔코자준비중이라는데 이제그자세한내용을들으면 전긔암옥부장은본래부터 술먹고 폭행잘하기로유명한자로서 그날밤권고중리고려성(高大成)의 집에서 밤새도록 술을먹고놀든지음에권 귀조씨가고대성의집압헤산보하라나간즉 암옥부장은 몰녀서 달려와서너는무엇을한사람이냐함으로 조씨는 무슨리유로그리느냐고반문한즉 암옥은 다시고대성의집에 드리가버서노아조정복을입고나와서삽답게하고부수히 란타하는일방조씨를유도로너머트리고 몸을틀리서 숨을못쉬게하야 출혈케하엿다한다

被害者를불러 加害者가謝罪

전긔피해자의 집에까지 따라와서 오날저녁에 이놈을 떠려죽일터이니 내여노으라고 가족들을 파야료를 하다가 할수업시도라가 버리엿다는데 피해자는 목과 얼굴에수처의 상처를내여 오날까지도 호흡이곤난 함으로 고소를 제긔코자 준비중이라는 바 일반은 권리암옥의 무리와횡포한행동을크게통매한다고한다

암옥은 자긔잘못을 뉘우첫이 엿든지 그날새벽에 피차에화해하자고하며 피해자조씨에게 사람을보내여 오라고하얏 스나 조씨는 운신이곤난하야나가지못하얏는데 그이튼날인 지난구일에는 주재소에서 사람을 보내여 오라고하야노코 피차에화해하자고하며 당신만 상한것이아니라나도 가삽을 상하얏다고하며 만단으로진사를 하얏다하며 피해자조씨는 지난팔일에원산경찰서장을 방문하고 암옥의 횡포를말하며 이번에이와가튼 일흔감행하얏스니 가해자의 처치를엇지하겟느냐고 질문하얏다는데 서장은 일방의말만들어 가지고는 무엇이라고 말할수업스니 조사한후에 상당히 처치하겟다고말하얏다고한다(원산)

三桀島서도 一名이溺死

지난륙일 오전 아홉시경에락동강하류(洛東江下流)삼락도(三樂島)압에서목욕을하다가취가 나서 죽은아희가잇는데 그는구포리 강연호의아들기대 (三)로익칠일맨도(麥島) 부근에서 구포로 오든하배가사데를 발견하야 집으로가지고갓다 그런데 삼락도부근에서해마다 조개를잡다가 사람이죽는고로 일반은 강에서목욕하지말기를바란다한다(구포)

檄文事件의四人 元山署로移送
안변서검거된사람들

지난이삼일경 안변각서에서도 방금함남각지의 검거풍의여파로 또는모종격문사건 피의사건으로 본보신고산지국장 김날영(金達榮)씨를 비롯하야 정병복 항계복 조열(趙烈)鄭炳祿 黃啓福 趙悅)등제씨가검속되여 림시로안변경찰서에류치되엿다함은긔보한바어니와 그들은 지난구일오전아홉시 안변여발 원산행차로 원산경찰서로 이송되엿다한다(안변)

強盜마젓다고 虛僞로告發
되잡혀구류

칠일오후아홉시경에 본적을룡인군남사면통삼리(龍仁郡南四面通三里)삼백륙십번지에둔 구명서(具明書)(五○)라는사람은지난 오산장날(烏山市日)인칠일에참외 를실고나와서 팔어서베(麻布)를사가지고도라가서현누덕이에 차여잇는어린자식과할버그후에 돌연히 일주일이내에보 증인을세우지아니하면 허가를 ...

칠일오후아홉시경에 ... 는처자의의복을해입하고자하엿스나 고만장에서 술로다마시고 집으로도라가는길에술이깨이즉 처자에게핑게할수업서 진위군북면견산리(振威郡北面見山里)고개에서 강도를마젓다고 오산주재소에 고발하엿든바 허위강도고발로 관명되여 박금평택경찰서원의 손에 체포되여구류처분을바덧다고한다

作業中의 工夫墜落慘死
대구에서

지난십일 오전열한시경 대구부동운정(大邱府東雲町)에잇는대구전매지국분공장(大邱專賣支局分工場)에서는 집농우에서로 동작업을 하고잇든 대구부수정 ...

大邱聚仙閣서 吸煙鬼逮捕
중국인들을

지난십일오전한시경에대구부서청정(西城町)중국료리점취선각 聚仙閣)후원별실에서아편을빨는 녀중국녀여덜명을 대구경찰서 형사대가 돌연습격하야 현장에서 모더의녀자 한명과남자네명을 테포하고 남아지세명은 (노) 도주하얏다고한다 ...

性愛-金錢! 人生暗黑의四場面
불경긔가만흔영향이잇는
殺人強盜、婦女誘引
法廷에曝露되엇다

구일오후 경성지방법원(京城地方法院) 제사호형사법정에는함악한이세상의 참담한 현실지옥(現實地獄)과살풍경(殺風景)의 사회상(社會相)을여실히말하는 비극(悲劇)의 네막(四幕)이잇섯다 살인(殺人)! 강도(強盜)! 상해치사(傷害致死)! 부녀유괴(婦女誘拐)!등죄명의커임회 심리와공판이진행되엇스니이참담한비극의내용은무엇인가?

▲楊平郡葛山面楊根里 孫月成(二二)

은그동리사는최금룡(崔今龍)의 안해인 양아기(楊阿只)와 정을통하야 백년해로를 원하엿스나삼각관계(三角關係)와본부최 금룡으도인하야 여원한 장래를 가티할수업슴을 비관하고 마즘내가티정사(情死)하기를약속하고 지난륙월이십륙일 밤에본부가업는틈을타서 양아기와 정사를 하고저 하엿스나 나어린양아기는 무서운찰날에 죽기를집내

▲北間島龍井村牛市場通 金 滋 一(四○)

은생활이곤난하야지난륙월에 간도를떠나 조선에들어 오는길에 회과리(市外崇仁面回基里)구십 구번지 리필하(李泌夏)의집개 천구멍으로 드러가서 주인의 양복을절취하야 가지고 도망 하든중 주인에게 들킨바되어 일장격투를하든중 소관동대문 경찰서(東大門署)에체포되어강 도상인죄(強盜傷人罪)로이날십 리가웃난후징역칠년(懲役七年) 의구형이잇섯고

▲開城郡南面信開里崔鶴元(三六)

어마츰내거절 하매 소월성은 그가반드시 변심한것이라 하야 그를죽이고 자긔도 그칼에죽고 저하다가 뜻을일우지 못하고마 츰내살인죄로 법정에서 심판을 밧게되엇는데 립회한검사는 살 인죄로징역 칠년을 구형하엿다

▲山東省出生市外西小門町一○六 中國人 南世仙(三五)

은 조선사람부녀를여다가 중 국에보내어 매매할계획을세우고 지난칠월십일일경동뚝섬(東纛島) 칠백구십팔번지 김덕진(金德鎭) 의동생 김자근동(金自斤童)(三二)을빗준삼십원에대하야자기 의처(妻)를삼겟다고빼아서다가 동십삼일 인천(仁川)을떠나는리 통환(利通丸)으로 중국에 보내 든중 발각되어 국외이송(國外 移送)죄로 징역이년의구형이잇 섯는데 이들은모다 살인죄불경 긔(殺人的不景氣)가나흔 범죄로 서 어도는모다 오는십오일이라 한다

榮州署도緊張 盟員四名檢擧
사건내용은극비밀

지난륙일에영주경찰서(榮州署) 에서는 돌연긴장미를띄고 이산 면 이산면(伊山面)방면에서 청년네명 을검거하여 다비밀리에 취조를하 는중인데 검거된사람은 청맹원 (青盟員)으로서 각단체의 간부 책임(幹部責任)을진이 산면신암 리(伊山面新岩里)에잇는 김락영(金洛榮) 김제한(金濟煥)김정하

은지난칠월오일자 그동료(同僚) 인입재학(任在學)과사소한일로 말다툼이되어 구타치사한 사 실로 경성지방법원공판에 회부 되어 이날 상해치사(傷害致死) 죄로 징역삼년의 구형이잇섯고

(金正夏)이산면지동(伊山面池洞) 에 권하옥(權河玉)등 사씨 라는데 사건내용은 절대비밀에 부침으로 알수업스나 영주의 시 사(時事)이니만치일반의주목을 쓰는중이며 압흐로 어느정도와 지 전개될는지알수업다한다 (영주)

시부터 부내경운동(慶雲洞) 천 ... 한다(대구)

소(川原面興上里)에서 범인원모(元某)(三○)와현모(玄某)(三○)를 체포한바한명은도주하얏슴으로 엄중수색중이라한다(오로)

所)에서는 즉시현장에출동하야 방금새면서 수색한결과 이튿날 오후 여섯시경에

白晝에強盜
咸興下朝陽面에
중국인의돈이십오원강탈
두명은이튼날에잡혓다고

지난오일 오후다섯시경에 함흥군하조양면 기회리(下朝陽面岐會里)성안촌(成安村)에서 삼인의 중국인이 강탈당하얏다는데... 나가는중국인세사람의몸을수색하고 한바이를보고 현금 이십오원을 강탈도주한 사건이 잇섯다는데 ... 경찰관주재소 (五老警察官駐在所)에서는 즉시현장에출동하야 ...

은 다수한아편을가지고 도주하엿는데 그자들은 모다부내명치정(明治町) 이정목에잇는건축청부업(建築請負) 상흥호(祥興號)에잇는청대주(成大州)(三五) 주정대(周正大)모가히(慕可喜)(三五) 우성주(于成州)(三二) 여자우주(三四)이며 아편흡연자의출입이 만타는소문이놉흔바로매우주목을 하야혹세가위급한것을보고 조씨 의 가족이나와서요행으로 급한 병은면하고조씨는즉시집에도라 갓는데암옥은 오히려 부족하야

005261

天氣豫報
晴一時曇

八月十一日京城測候所發表 北道의進行하야今朝는 沖繩에잇든 優勢한 颱風은 附近에서또或北道로行하고 잇스나半島에는그影響이입 다高氣壓은 半島의東海岸에 서日本海로向하지고朝鮮의氣 壓配置는殿慢하다全朝鮮一 帶의日氣는조코南히바람도 업스나 熊岩地에는안개가 엇다 明日도日氣는조타 (京城 最高二十七度一 最低二十...)

水害義捐金

京城府拔 八月六日 金 百十九圓三十五錢株式會社漢 城銀行 五十圓成南成興無名氏 一百圓日本 원란바ー몬드컴페니 京城出張所 合計二百六十九圓 三十五錢 累計二千九百六十一 圓三十五錢

運動競技

都市對抗野球
東京優勝
十對五名古屋敗戰

都市對抗野球決勝戰東京倶樂部 對名古屋鐵道局戰은 十日午後 二時五十五分부터(球)淺沼(壘) 池田 三宅審判下에 東京先攻 으로開始하야 東京은一回一點 二回六點 三回三點 名古屋은 一回二點 三回三點 四回一點 을得한結果 十對五로 東京이 優勝하야『홈•플레잇트』를中 心으로整立하야 優勝旗와 文 相盃와 東京市長盃와 JOAK 盃를밧은後 岡東京日日新聞社 副社長의閉會辭가잇슨後大會는 終了되엿다

빳테리 (東)永井——伊丹 (名)滿田——喜田村

慶應對滿洲
陸上競技
滿洲軍優勝

第二日——慶大競技部對滿洲軍 對抗陸上競技第二日은 十日午 後三時부터 大連運動場에서擧 行한바 當日도亦是天氣快晴하 야『컨듸숀』이良好한中에서 慶 大選手나 奮鬪하야 四十四對三十 九點의差로 리—드 하엿스나 兩日間逕得點 慶大六九• 五滿 洲八六• 五로滿洲軍優勝하엿다

十八才의少女選手
세盃選手打破

(紐育九日發電) 芳年十八才 의少女選手『씨도니• 우—드』孃 은 九日『메도—• 쏠룩•인비테 숀』試合決勝에 新進의米國女 庭球選手아리손와相對하야아 래와가튼記錄으로 아리손選手 을打破하야一躍勇名을나타내엇 다

씨도니• 우드 (3—6 6—3 2—6 6—2 6—4) 아리손

全朝鮮野球爭霸戰
中央豫選

第七回全朝鮮野球爭霸戰에出場 資格을決定할 中央豫選大會一 勝者戰은 十日午前十時부터京 城球場에서擧行하야 아래와가 튼記錄으로 徽文倶樂 와電車 課가優勝하다

徽文7 龍鐵6

一勝者戰第一試合=徽文倶樂部 對龍鐵倶樂部戰은 十日午前十 時二十分부터 (球)鈴木(壘)森 木兩審判下에開戰하야 兩軍激 戰한結果一 失•에잇』을 演한後七 對六으로龍鐵이惜敗하다

빳테리 (徽)岩城•土屋—兒山 (龍)藤田——後藤

電車課13 龍倉庫3

一勝者戰第二試合=電車課對龍 山倉庫戰은 繼續하야擧行한結 果 七回『콜드•에잇』 十三A對 三으로電車課가大勝하다

빳테리 (電)山 崎——上田 (龍)美世熙—安錫昌

▷◎ 朝鮮劇場夏期公演 ◎◁

八月十二日부터 團成社

總員五十餘名의大一座

男子部(無順)																				
卞基鍾	金春波	成基成	金基山	申不出	羅孝	安世	全景	姜弘	池斗	王平	任曙防	卜元圭	嚴明鎭	崔龍	鄭笑夢	申月	李東湖	李鍾哲	李啞	金逸

女子部(無順)																	
金啞笑	金春波	金基成	金靈隱	申銀鳳	羅品心	徐玉	池崔順	李素然	池京	朴貞玉	李潤玉	崔承伊	方春愛	邊花實	嚴姬恩	申銀波	

理事部 卞基鍾 李東湖 / 專務 池斗漢 / 脚本部 任曙防 王平 / 演出部 姜弘 / 裝置部 元雨日 / 音樂部 金敎聲 韓旭東 羅鳳旭 全素 盧動波 金開城 鄭樂

藝題: 戀愛劇 總角과處女 一幕三場 / 洋劇 붉은장미 二幕 / 喜歌劇 꿈을파는사나히 一幕 / 舞踊과리ᅟ合唱

治麻球

男女癩疾의靈藥

患者諸氏여實驗보다効果에事實이證明되엇사오니 力의有無는試用後可知이올시다 用法과容態등은說明書에詳記

定價 五十個入一圓 百個入 一圓八十錢 百八十個入三圓

製造發賣元 京城南大門通四丁目 救世藥館 電話本局二九六九 振替京城一二六九

地方注文에는代金引換으로發送 說明書及規則書付呈

국수기계의大王

創立十五週年紀念大放賣

長谷部式製麵機

持價提供 型錄進呈 (三種切手)

輕便우동 국수機械 도잇슴니다

營業種目: 製麵機 製油機 製粉 精米機 其他各種

京城府元町一丁目一一七番地 龍山 長谷部機械工場 電話龍山七一二五番 (大阪고무會社前)

뜻쏠界元祖의靴球蹴 王

京鄉二百餘團體指定

(良質優品) 四號 上 四、五〇 特上四、五〇 五號 上 五、〇〇 特上五、五〇 中部添付

(蹴球靴) 上 七、〇〇 特 七、五〇 輕쾌하고 現代式 上用에 黑白縈同一 附

(特約店募集) 京城鍾路二丁目 振替京城一五五一五番

뜻쏠이면서울뜻쏠製造所로

서울뜻쏠製造所

돈보다도完全한男性

㊚生殖器弱小包莖은 一生의不運을招來

現代女性의結婚觀은돈보다도完全한男性을要한다 勇氣잇고膽力잇서剛健한腦力이豊富한男子다 男子라도去勢하면腦力이그만低下되여어리멍덩해지며 意氣가죽고 疑心이만코陰鬱하야고녀와갓치된다 最新醫學에依하야闡明된바에依하면生殖器는男子의腦力、活動力의根本으로生殖腺의內分泌(홀몬)에依하야腦力과勇氣、活動力도發動되는것이다 그래서生殖器를보다더發育식혀强健케하면去勢의正反對로勇氣膽力、腦力을增進식힌다 生殖器의强弱은男子一生의運命을支配하는것이다、從來數百圓의金錢을쓰며여러가지治療하여도그럴듯한效力이업든男生殖器의弱小도現代醫學의尖端인物理療法의代表的發明品이라하면海外外지도好評을받은國産專賣特許眞空水治療法器를自己손으로秘密히一日一回、一回겨우五分間식、局部에直接輕便安全히使用하면理學的作用은神秘無窮한엔온•데옹作用을生하야一回마다發育의寸法이大器米突에數字的으로나타나는同時에手淫의害를回復식이고、遺精、夢精、早漏、陰萎를復活식히며、生殖器의强健化는男性의資格을完全히하야一生의運命을開拓한다

愛用한名醫大金牌

醫學博士九名實驗證明推獎

葉書로照會하면 非賣品圖入說明書와 多數實驗者의告白文集을全部無料로送呈함

◆包莖 特許(登錄)(商標) ◇眞空水治療器 金四円八十錢 送料 內地二十錢 ◇包莖安全自療器 金四円 料 植民地三十錢

은特許包莖安全自療器로無血無痛에지안코治療됨

○代金引換은(療器說明書付)라(注文次第送呈代引送料十五錢增)

東京市本鄉區本鄉町十八 大阪市南區中二の三三 東京新療法研究所 大阪支部 電話北八三三六八番

特히秘密匿名으로發送하오니安心하고곳葉書申込하시요

優美館 電話光三九五

八月十一日부터大公開

本日부터新興키네마와作映畫 메도로뿔드웡會社特作映畫 넉마전쿠칸 全八卷

天才크랍 리차드알마치氏 監督作品 스타ー필림 출포 ㅡ 三톤 會社特作映畫 조와ㅡ도크라이안氏主演 挑戰王 달마지 全七卷

早起禁物 全七卷 마두도하리스 雄辯 재무스다ㅡ宁구氏 主演 헤스하인스 氏 作品 존니하인스 氏 主演 시그릿도홀부스키ㅡ 助演

天地粉碎的豪壯大活劇 強力에루모 全十三卷

大豫告

朝鮮劇場 電話光一二八一 仁寺洞

八月十一日부터大公演 ◇三川作 喜歌劇 햇소문 全一幕 ◇三川案舞 中國舞踊 亂舞曲 (一景) 少女班總出演 ◇金蘭作 悲歌劇 平和 全一幕 主幹金小浪氏特別舞臺出演 新時代의尖端을切斷하는奇拔한脚本으로 長期納凉으로서公演합니다 入場料金 階上大人五十錢小人三十錢 階下大人三十錢小人二十錢

◇三川歌劇團脚本部提供 ◇金蘭作 悲歌劇 永遠의眞理 全一幕 ◇三川案舞 舞踊 人魚의춤

나운規告

團成社 電話光九五九番 樂園洞

八月十二日부터 △朝鮮研劇舍夏期公演▽ ◆朝鮮研劇舍所演新脚本 任曙防作 戀愛劇 處女와總角 全一幕三場 ◆朝鮮研劇舍所演新脚本 鄉土民謠의劇化哀絶한時代悲劇 姜弘植案 붉은장미 二幕 ◆朝鮮研劇舍所演新脚本 王平作 舞踊과리ᅟ合唱 喜歌劇 꿈을파는사나히 一幕 演出 綜出演 米國南北戰爭이나흔喜悲劇 期待하라秋期大의陣容 위리리버 九卷 그가삼은女性 九卷 魔海 十卷 巴里 九卷 하는시절 十卷 노래 코삭크 十卷 나카래니나 九卷 로스마러 九卷 北歐의海賊 十卷 안

休業、轉業、倒産의 深刻을極한不況相

水産界打擊에尤甚

朝鮮內各種工業은不況의打擊이크게영향하야或은休業或은轉業等으로生産能力을低下하고自衛上消極的經營方針을取하고잇는現狀은昭和二年乃至三年의生産額을維持함이不能할지라도容易하지못할것이라하는바이다總督府最近의調査에依하면全鮮五千三百四十二工場인바그道別은如左

京畿道	二、四九五工場
忠淸北道	六三
忠淸南道	一〇三
全羅北道	一三二
全羅南道	四五六
慶尙北道	六一二
慶尙南道	九六三
黃海道	二四〇
平安南道	五〇〇
平安北道	二六四
江原道	九〇
咸鏡南道	二五二
咸鏡北道	一七二

인바그中에不得已하야臨時休業한工場은

京畿道	二〇工場
忠淸南道	三
全羅南道	三
平安南道	八
平安北道	一
咸鏡北道	一

의三十六工場이다다시此等經營主體인製造會社或은各種組合等은

京畿道	八〇二
慶尙北道	二〇八
咸鏡北道	一一一
忠淸北道	一九
忠淸南道	七二
江原道	四一
咸鏡南道	一〇〇
全羅南道	一三二
黃海道	一三四
平安南道	一四九
平安北道	五四
慶尙南道	二八五
全羅北道	九九
計	二、一〇六

中、休業狀態에陷한것은

京畿道	四八
忠淸南道	二
慶尙南道	二七
計	七七

이오다시一般産業界方面에나타난現象으로總督府當局者의觀測하는바에依하면一般的으로起業計劃이激減한것이다特히土木關係에서는最近에거의全無狀態이요旣設事業等으로는如何히하면現在의窮狀을脫할수잇슬가함에事念한結果國庫救濟補助의申請件數가最近에激增하얏고또生産品或은商品의消化가不良한結果去來斡旋의陳情件數도激增하게된것은不況이生한最顯著한事例일것이다特히水産界는未曾有의窮境에陷하고鰮油는三年中에平均時價가百斤二十이六圓이든바二圓五、六十錢臺로暴落하야主産地咸鏡北道의當業者는漁業融資의途가업스리지안코業者의倒産이續出하는狀況이니實로不況의賜物로思惟하지아니할수가업스리라더라

朝鮮과日本의 不況程度比較

朝鮮不況은數字로難測

入超는더욱增加

不況은日本과朝鮮을通하야더욱深刻하야질뿐인바그主要한經濟現象을總括的으로보면朝鮮은아직農業國임으로數字로나타나는바로는日本에比較하야만흔差違가잇는듯하다即今年五月外지의經濟統計를前年同期에比較하야보면左와如하다

一、通貨의收縮
日本 九分九厘減
朝鮮 九分六厘減

二、手形交換高
日本 二割二分減
朝鮮 一割一分減

三、銀行會社計劃資本
日本 三二〇、〇〇〇千圓
朝鮮 二八、七〇〇增

附減資解散
日本 不明하나增加는確實
朝鮮 二七、一七〇增

四、物價
日本(日銀) 一割五分低落
朝鮮(鮮銀) 九分六厘同

五、有價證券利廻(株式)
日本 一分二厘六毛昂騰
朝鮮 四厘七毛同

六、勞銀
日本(日銀) 一〇、五低落
朝鮮(鮮銀) 〇、五昂騰

七、貿易輸移出
日本 二割五分減
朝鮮 一割 同

同輸移入
日本 二割六分同
朝鮮 七分同

入超
日本 六九、一六二千圓減
朝鮮 一、三〇二千圓增

此外商貨倉庫在高鐵道貨物運輸高貯蓄力銀行預金貸出等을比較할必要가잇는바此等은調査가未了되얏슴으로알지라도以上의數字에依하면通貨의縮少는大體로差異가적고手形交換高는日本은朝鮮의倍에나減少하엿다銀行會社의計劃資本은日本은半減하얏슴에不拘하고朝鮮은增加하얏스나減資解散의增加는日本이더욱顯著하야朝鮮은不況의程度로推하야잇는바이다此에反하야朝鮮은兩者數가다同程度로增加하얏슴으로差別이업다그리고兩者數中에는朝鮮水電과朝鮮窒素의二千萬圓이加入하얏는바此를控除할지라도同一한結論에歸着할수잇다物價及有價證券은아직朝鮮은下落할餘地가잇다都賣物價와小賣物價의差도아직너무큰것이다特히注目할것은兩地의勞銀關係인데日本이低下하얏슴에反하야朝鮮은도리어昂騰하얏스나朝鮮의指數는京城府內의勞銀指數이니朝鮮全體의標準은안될뿐아니라日本人熟練勞働者의賃金이引上된外닭이오그調査範圍는아주局限된部分이다貿易關係에서日本入超로된것은紡績不振에依한棉花의輸入激減이그主要原因이지마는朝鮮은米穀其他朝鮮內商品의賣行不振으로도리어入超의術加를招來한것이라朝鮮은依給生活者의消費力이著大하고肥料其他生産原料에要하는物資의輸移入이만흠에對하야生産事業은不振하고特히凶作에依하야唯一한生命인米穀의輸移出이減少한外닭이다要컨대朝鮮은經濟組織이日本에比하야幼稚한것만치財界의好況不況의影響을受하는것도比較的鈍感이라더라

鐵道開通과 商圈에大變動

商勢力擴張에猛活動

勝敗戰의激化現象

朝鮮內商業都市의地方商圈範圍擴張은交通의發達을딸아서近年에크게變動되얏다特히地理的으로도有利한釜山의商圈範圍는慶南北을中心으로하야이제는全南北、江原道의五道에亘하고今後東海中部線南朝鐵線의開通에依하야더욱擴張될것이니關係都市의脅威의的이되야잇다特히馬山、木浦、群山、元山等의商人에比하야資力其他로雲泥의差가잇고經濟的有利한地位에잇는釜山商人은昨今夏物季節、雜貨買入期를機會로하야南朝鮮鐵道의光州麗水間의開通이되기前에馬山、木浦、群山等의商圈內을浸食하고大量買에依하야巧妙한商策으로割引其他로他에比하야一、二割이나低廉하게販賣하고東海中部線의開通後를豫想하고潛行的으로東海沿岸主要都市에又船運賃의値下를利用하야元山淸津에進出하야特種品은雄基其他北鮮에外지商圈의擴張에餘念이업고今後南朝鐵線、東海岸線의全通後의釜山商圈範圍는더욱膨大될듯하다又京南鐵道의群山進出에依하야洪城、禮山等全北의京城商人商圈範圍는群山에平元線의開通後의平壤、群山의商圈은目下分岐點에잇는바平南의陽德을中心으로하야相當한變動이잇슬듯하다其他朝鐵黃海線의龍塘浦進出에依하야仁川、鎭南浦의爭奪等相當히鐵道의施設에依하야從來의商圈範圍는漸進的으로變動될듯하다더라

土木建築界 業績도極不振

奇怪한건日給生活者의建築熱

土木建築協會라면朝鮮의各種事業及商工團體中가장內容이充實한團體어라人物도相當하야朝鮮의事業界를風靡한다하야도過言이아니다今年六月末現在의會員數를見하면中央會員은土木建築個人一二四、法人三〇、材料商其他個人二四、法人二〇、計一九八이오地方會員은土木建築個人四二、法人二、材料商其他個人六、法人二計五九、總計二五七이다此方面에서는一騎當千者뿐인데協會의基本金은六月末現在에二十萬八百五十六圓을擁하얏는바此內八百七十五圓은會報發行保證金으로十九萬九千圓은定期預金이다此外有志貯金組合이잇는바其六月末現在貯金六十二萬一千六百二十八圓、貸付殘高十五萬三千圓에達하얏다

右數字로도알수잇는바同協會는朝鮮의産米增殖과鐵道網의完成等政府豫算에重大關係가잇는事業을一手에掌握하얏다政友會內閣이倒壞되고緊縮을標榜하는濱口內閣이成立된以來實行豫算의緊縮事業公債의半減等으로反動的衰退를示한다從來는高級協會事務理事許에書記事務員等十數名을置하든바緊縮과不況으로會員의醵出金外지滯納되으로協會의組織을縮少하고事務理事를爲始하야事務員들도失業하게되얏다現在에는書記長制度도會報의發行만은從來와가티繼續하나同協會의退縮은數字로써示하면무엇보다잘了解할수잇다即請負金額一口五千圓以上者를見하면昭和四年六月末正會員請負額은一千六百九十九萬七千餘圓에對하야五年六月末은八百六十三萬七千餘圓이다前年度에比하면實로八百三十五萬九千餘圓의激減이다會員外의五千圓以上請負額도四年六月末의五百八十萬九千餘圓에對하야五年六月末은二百三萬八千餘圓이니이도半減以上인데主로勞働者에依하야事務가進行되는土木建築業者가이러한狀態임으로失業勞働者는增加할뿐이다

이다다만奇怪한現象은日給生活者가勞貸과建築材料의低落으로住宅을만히建築하는것인데朝鮮貯蓄銀行과東京建物京城支店朝鮮土地經營會社等에서는月賦의建築資金融通을積極的으로開始하고宣傳紙外지配布하니이러한現象은近年에보지못하든바이라더라

京取社長問題

다시荒井氏에懇望

京取仲買組合委員長新田耕市氏는十日京取市場에서重役會에出席中의釘本藤次郎氏를會見하고京取後任社長就任에對하야懇願하얏는바釘本氏는絕對로就任키難한旨로答하야釘本氏의賑는失敗하고第二段으로荒井初太郎氏의京取社長就任을懇望하게되얏다더라

最近採鹽狀況

專賣局所管鹽田은過般의暴風雨被害를豪하고其後銳意로復舊에努力하야最近에야採鹽하게되얏는데七月末外지의各鹽田의採鹽高를調査하면朱安出張所管內六千三百九十三萬九千斤此內九千百六十九萬二千斤南市出張所一千六百三十四萬斤이다最近과가티天候가順調하면本年度의採鹽豫定高를優히突破할터인데各鹽田의採鹽高는左와如하더라

(單位千斤)

鹽田別	本年度採鹽總豫想高	七月末現在採鹽高
朱安	一九〇、〇〇〇	一五、五五八
南洞	五六、〇〇二	三、六三九
君子	四六、四四〇	二八、〇四三
廣梁灣	七七、一四〇	六八、一四四
德洞	三五、一七八	一八、七九六
貴城	二五、〇六九	一二、九九一
南市	一四、五五九	一六、三四〇
計	三五三、五四〇	一七一、九七一

總豫想高에對한實績步合은七割四分이라더라

三井과對抗의 三菱商圈擴張

民政黨內閣組閣後有利한立場에處한三菱은最近各方面으로三井에對抗하야商圈擴張에努力하는바京城支店에서도本店同樣으로最近三井의地盤蠶食에餘念이업서從來三井의獨占事業이든原料고무의販賣를開始하게되고京城을中心으로各地에去來를開始하얏다京城에는이미三十噸餘의賣約이成立되얏다그리고朝鮮의原料고무需要는고무工業의發達에伴하야近年에激增하야一個年二千五百噸內外가取引되는바從來는仲繼로輸入되고內二千噸은鈴木商店의沒落後三井에게販賣하고殘餘의五百噸은고무工業品과가티神戶貿易商의손으로輸入된다더라

日本出超主因은 棉花輸入激減에

今後輸出不振을念慮

(東京電) 上旬對外貿易은繼續하야一千二百萬圓의出超를示하야確實히好調를持續하나輸出總額은僅히二千五百萬圓이라는十數年來未曾有의少額이다好調의主因은生絲輸出의回復보다도차라리棉花輸入의顯著한減退이다이러한現象은今後의綿製品輸出의減退를豫想케하야下半季末頃부터의中國印度、近東、阿弗利加方面에의輸出은不振에陷할것이라고念慮한다더라

銀行의 預貸出高

六月末現在

京城手形交換所에서調査한六月末現在全朝鮮銀行(本支店을合하야)預金貸出況는預金二億二千三百五十八萬七千圓貸出三億九千六百九十八萬圓이니前年同期에比하면預金은四百八十五萬六千圓을減하고貸出은一千四百七十四萬四千圓을增加하얏스니預金과貸出의內容은左와如하더라(單位千圓)

◇預金

種別	六月末現在	對前年同期增減△
定期	一〇五、六三四	五、五九二
當座	三六、七七九	△三、三三三
特當	三七、一九八	△二、六四三
通知	一〇、二五二	△八、四二一
諸預	四四、八五五	一、〇四九
計	二二三、五八七	△四、八五六

◇貸出

種別	六月末現在	對前年同期增減△
證書	一六六、一四〇	△二、一四三
手形	一三九、五八六	三、四二三
當座	一〇、八三一	八三三
荷手	二八、九七七	△一、七七五
其他	二〇〇、九八六	七、四五五
計	三九六、九八〇	一四、七四四

東三省의 經濟開發

日本人進出과相替

(哈爾賓十日發) 中國側消息에依하면歐米各地에서感鳴하는世界的不況으로歐米各國의商人勞働者는母國特히東三省의經濟的開發로因하야續續歸國하게되는바그數는二百萬에達하는多數일듯하다이러한事實은中國의國産獎勵外貨排斥運動이具體化하게되고日本의經濟的滿蒙進出이더욱困難하게되는듯하다더라

日本政府米 整理賣却

來秋에買上實現

(東京電) 九日의米穀委員會에서五十萬石의第二次整理賣却을承認決定하얏는데池田、山縣各委員이前回拂下의殘米六萬餘石은如何히處分하는가를質問하얏고또政府는前後二回의拂下로買上餘力을有하얏슴으로來秋에相當한數量의買上을必要로하리라는意見이有力하다此에對하야町田農相은出來秋의狀況을보아서充分히考慮할旨로答하얏다더라

(東京電) 政府米五十萬石第二次拂下時期는大體本月二十四日頃에現品見本의提示保證金納入케하야二十五、六日頃에入札될터이라더라

京取總會는 三十日에

社長問題協議

京取市場에서는十日의重役會에서協議한結果來三十日午前十時부터同社會議室에서臨時總會를開하고左記事項을附議하기로決定하얏다더라

一、取締役補缺選擧의件外一件

釜山上旬在米

九日現在의釜山上旬在庫米는左와如하더라

	在庫	前旬과比較
白米	四三三叭	一二五減
玄米	二五、五六六叭	一〇、五九六減
外米	四五、二八〇袋	九二四減
大麥	八四一叭	四四三增
小麥	一、一七三叭	八五九增
大豆	三、八四一叭	九三一減
粟	三、〇三七袋	二七七增
雜穀	七三六叭	三三減

市勢와商況(十一日)

株式 稍漸軟態

[illegible]

◇株―界―六―感

◇ 政府는어듸外지든지軍參會議의答申文提示를延하고政府는此에對하야背水陣을布하고拒絕

◇ 兩者間의空氣가去益險惡하여지는形勢어니암만해도一波瀾은免할모양

◇ 東新이다시九十圓臺가危殆하게되엿다『스킬』株의續落에破損

◇ 生絲도다시低迷狀態를呈하나局不安이加味하는外닭

◇ 株式이惡材에比較的鈍感인것은其上勢의證乎?

◇ 이러나저러나當分間大時勢는無할모양이니休養氣分으로小掬主義에安할이上策일듯

周圍混沌狀態

上旬貿易은繼續出超를示하엿스나生絲는다시低迷狀態를呈하고倫敦銀塊는小高를示하나『스킬』株는去五日에百六十九弗八分一을最高로爾後續落하야今朝는百六十弗臺를割하엿고米棉은十五錢高이나休前暴落에比하면殆히

前場膠着

休前保勢이더니今

朝는大阪이稍低移寄附됨을入하야當地는東新九十一圓三十錢에再昨後引보다二十錢低로寄한後阪地保合을留하고賣買가無하다가寄와同價로引되엿는데別로材料의變化가업서商內는小口整理商內로百十枚의賣買가잇섯는데買方은正崎三十枚以上手口는白樂四十賣에京取百枚十四

長期新甫

後場低移

東新二四、大新、東新四十錢에寄하야鞘는後引되엿는데前場阪地의低移로當地는大新四十八圓四十錢에寄한後阪地의低移로도大體不變으로附되엿다가後場도大體不變으로寄한後九十錢의步가잇서大引되고其他는賣買가無하더라

後場諸株步調

▲大新[金]一八〇
▲東新九〇九一―五二

前場諸株步調

▲東新九三三―五二

比較的頑健

[illegible]

東新大引漸增

京取大新不變

東新株의今朝受渡는渡百枚에對하야受二十枚로代引況三百六十枚(八十枚新)日步는一錢引下되어二日分五十四錢이오大新은依然代引日步無하고京取도休前과不變이더라

期米又復瓦落

前場不伸

再昨後場阪地二十六圓四十錢止와共히二十二圓八十九錢에場을止하엿든當市場은一休今朝에入하야阪地初付二十六圓四十八錢인八丁反高를據하고도當外賣氣旺盛하야

二圓七十一錢인反히十八丁低로場을始한後阪地五十一錢으로反高함을딸아八十錢으로昂騰하더니結局阪地三十一錢으로三十三錢에止場함을伴하야六十八錢外지反落止場하엿다

後場暴落

後場은大阪二十六圓三十三錢인前止同價寄를入하야當地는一丁高의二十二圓六十十錢에場을始하야大阪節以後續落으로五節三十錢六十六錢이다가別欄과가티場을止하엿다

拂下는拂下나 時期가注目處

米界의注目을끌든政府所有米의拂下는지난九日에開催된米穀委員會에서拂下는五十萬石으로確定하엿다그러나拂下時期에對하야는아직도決定치못하엿스며여러가지로觀測이區區하나當局으로서는...

各地期延急騰

拂下의延期?

今朝各地當限은不意의暴騰을告하야米價의高潮地인東京은三十圓四十錢臺로急騰하엿스며當地는二十一圓七十錢臺로阪地는三十圓四十八圓○臺를强硬히維持한다要컨대再昨米穀委員會의決議가拂下時日의未定又는昭和三年度産米의若干混入하기로한等의强材를機로하야七八十丁의暴騰을示한바되엿다實로在米가極度로稀薄하는今日에賣方의意思로는昭和三四年度産米의拂下를利用하야渡米에充當하려고짐짓期秒하엿든바이며反面의硬派는此의拂下를嫌忌하엿든바인데結局拂下의實行도時期漠然하거니와三年

米―界―餘―話

◇ 第二回拂下는五十萬石으로決定하엿스나實行時日도未定이고産年도昭和三年度分을若干混入할뿐이라고도리혀强材化하는군

◇ 三、四年度産米를拂下할줄로期待하든軟派는失望에陷하고反面의硬派가買進不怠

◇ 그래서今朝各地當限은七八十丁의突高를示하엿다그러나先限만은依然伸悩

◇ 實로政府의根本方針은米價의單獨高를絕對放任치아니할모양이니今後의反撥은拂下時期를促進할이나無異할모양

◇ 步調의順序로보아서는一段反高를免치못할일이나地場側이絕對賣贊成을하는關係로無謀히高價를許한다하기도難한결

正米 硬軟區區

◇仁川不變‖今朝는産地로부터入荷皆無로서買注途絶되고寄와强氣繼續으로買方도觀望하야休商狀態로時勢도不動三마―크三等二十七圓十錢四等二十六圓七十錢假量으로移出도無하엿다

◇群山小强‖休日을지난今朝는産地로부터入荷無하고掛延의底强을受하야手持側의低値讓波로人氣小强時勢는前日보다十錢方高唱의九七三等二十七圓九十錢四等二十七圓三十錢假量이엿다

◇大邱保合‖今朝는休日뒤이나産地로부터入荷六百八十叺의値少로賣行不振하야買氣不生하고實需의商內뿐으로서時勢는保合三等殿良二十七圓丁神力二十六圓五十錢唱이엿다

◇釜山軟調‖今朝는二千叺의出廻가有하나好順氣와實田馨도當用側外는觀望狀態로市況軟調를示하고時勢는三等二十七圓十錢四等二十六圓七十錢으로二十錢方低唱인데千四百叺의賣行으로賣方三木買方石川等이엿다

◇木浦軟弱‖今朝는休日後임으로産地로부터入荷相當히有하고賣物도相當히有하야必需側外는可觀望商內無하고閑散하야時勢도活氣無하고角七拔三等二十七圓八十錢四等二十七圓假量이엿다

仁川在米減少

本月九日現在市內五銀行擔保品在庫數는前週에比하면合格米는一三三叺의各減少를示하엿는데在庫品을種別하면左記와如하더라

▲玄米四斗入五八、六三一叺五斗入八〇叺▲正租四斗入四六、一二三叺俵入六、五四二俵▲大豆四斗入五、七五五叺▲小豆四斗入一一四袋▲粟七斗入一五〇叺▲粟四斗入四四袋▲胡麻七斗入二〇〇叺▲小麥四斗入五〇〇叺七斗入三〇〇叺▲綠豆五斗入一二五袋▲外國米七斗入一、四七〇袋▲綠豆五斗入六、七〇三袋(小米)七斗入四五〇袋(仁川)

京取市場의今朝受渡高는百六十枚에相當한數量의期米買上을必要로하야今後의賣買는常限制의興味를顯하야延期取引에依한投機的延期의氣勢를不見하며今後의當限制興味는津津할모양이다

株式

京城短期 (十一日)

[illegible]

京取短期賣買高

[illegible]

大阪短期

[illegible]

東京短期

[illegible]

東京現株前場

[illegible]

大阪長期

[illegible]

大阪短期步調

[illegible]

京取主要取組株

[illegible]

代引算定日步

[illegible]

大阪綿糸

[illegible]

大阪綿花

[illegible]

橫濱生糸

[illegible]

大阪砂糖

[illegible]

海外砂糖

[illegible]

滿洲各地商況

[illegible]

安東取引所株

[illegible]

滿洲取引所株

[illegible]

鐘紡時勢

[illegible]

期米

仁川期米 (九日)

[illegible]

取組高

[illegible]

帳入價格

[illegible]

賣買高

[illegible]

大阪期米

[illegible]

東京期米

[illegible]

各地期米

[illegible]

仁取各限使合

[illegible]

大阪市中在米

[illegible]

京城手形交換 (十一日)

[illegible]

朝鮮銀行券 (十一日)

[illegible]

日本銀行券 (十一日)

[illegible]

日本金利 (十一日)

[illegible]

對外爲替 (十一日)

[illegible]

海外經濟 (十一日)

[illegible]

고무原料市勢

[illegible]

延取

群山 (十一日)

[illegible]

大邱

[illegible]

釜山

[illegible]

京城正米

[illegible]

仁川正米

[illegible]

仁川大豆

[illegible]

群山廻着米

[illegible]

京城綿糸布時勢

[illegible]

범의 여금니 (8)

苑洞人 騷山生 譯

경시총감실 (八)

『그러면당신의의견은……』

이럿케총감은못지 부럽더는듯 증인에게향하야

『로발송씨! 당신이고수목군의림종(臨終)에 불리여갓슬때무슨 이상하다고생각할만한점을 발견한일은 업습닛가?』

『별로업습니다 그때고수목씨는권혀혼수상태에 빠저잇섯습니다』

『아모리 주사가 낫무다하더라도그럿케빨리 절명한다는것이별서이상한일입니다 그러면별로고민하는 긔색도보히지안엇습닛가?』

『네! 그런데……한가지이상한것은……내가그방에 들어갓슬때 그의얼골에무슨다갈색(茶褐色)의얼룩이가나타나잇는것이엇습니다 그리고그것은 내가입때까지구경하지못한얼룩이엇습니다』

『다갈색의점? 참말내추측이틀리지안엇습니다 고수목군은확실히독살(毒殺)을당한것임니다』

『네? 무어이요? 다갈색의점이요? 그러면의사는……』

총감은놀라운얼골로돌리지첫다

『로발송씨! 당신은그젊은의사에게주의식혀습닛가?……네?별로대소롭지안흔것이리고그랫서요? 그럴려이지요! 그러면그의사는 평소부터드나들든의사입닛가?』

『아닙니다 주치의(主治醫) 팽서(彭瑞)박사는병이라고하야 낫들오는의사가와잇섯습니다』

『이것이 그의주소와 성명입니다』

라고 총감은서류중으로부터진단서를끄내엇다 그런데거기에는『에스토르드』킹십사번지 배률보(裴律輔)라고씨여잇섯다

『총감! 거기에의사명부(醫師名簿)가잇슴닛가? 잇것든좀주십시요』

총감은 뜻거운의사명부를쓰듯여 한참동안이나차저보더니서

『아모리차저도 배률보라는일홈은 눈에띄이지안습니다 뿐만아니라 『에스토르드』등에는의사라고는 한사람도 살지안습니다』

일동은거듭 깁흔침묵에잠기엇다 그리고네사람은각각 거룩하운눈초리로 서로건너다보고잇섯다 그리자조금잇다가 무렴라는또다시입을열엇다

『확실히이범죄와 고수목의의유서와 의사히에는 무엇더한비밀이잠기여 잇는것입니다 로발송씨! 무슨생각나는일이잇거든말슴하야보시요』

『아모것도 업습니다! 회송씨도유산처분에 관하야서는 특별한주의를 하고잇섯스니까……』

『그야그럿켓지만 누구든자기사건에대하야 입을연되온업슬까요?』

『누가말슴입닛가? 유서를 보관하기는나뿐이요 또한총대한서류는모다 금고속에너허두엇섯습니다』

『그금고에 손을대인일은업스십닛가? 그리고혹여당신이맥에 도적이들어간일은 업슴닛가?』

『업습니다』

『고수목군을맛나보기는 아츰이엇섯지요? 그러면당신네 그것을금고에너흘예까지 츰커덕때까지 그유서를엇더케처치하야두엇섯습닛가?』

『확실히 책상설합속에너어두엇섯는듯합니다』

『그설합을열어보신일은 업스닛가?』

이말에로발송씨는 자못놀래이는빗을띄여고대답하얏다

『그럿케말슴하고보니 하나이상하게생각되는일이 잇습니다 그날……올치……바로그날이엿습니다 점심을먹고돌아와보니 내생각에는 확실히잠읏섯를 채운듯하얏섯는데 설합이잠기여잇지안햇습니다 그러나다행히서류가그대로잇슴으로 아모렁게도생각지안코잇섯는데……일겟슴니다……이제와서야 생각됨습니다……』

큰 一 변

『여러분! 우리가이처음한회에서 발견하게된사실에 대하야는 조곰잇스면명백하그진상을알게될것입니다』

이럿케총감은말하고나서

『왜그러냐하면 사건의진상을 조사키위하야 내가 특별히명령하야둔 탐정이 얼마안되야면 이자리에와서 여러분 압헤서 적확한증명을하게될터이닛가말슴입니다 구렴슴니다! 그는곳오기로되야 잇슴니다』

라고 설명을부처엇다